濱江日報

康德四年十一月一日發刊

發行人 楊墨宣　編輯人 趙秋鴻　印刷人 王瑞慶
發行所 哈爾濱道裏經緯街　印刷所 濱江日報社
電話 總務局二七七九　編輯局三一七〇　營業局二七七九
朝刊 零售每份八分　一月一圓四角　外埠加郵費兩角
晚刊 每份三分　每月五角　外埠加郵費一角
第三九四號
本報今日出兩大張

滿洲國訪歐使節團
歸國途中已抵基隆
德意西波諸國對我予以極大之好意
相信英法等國承認我國之期亦不遠
韓團長談

基隆十八日國通電：滿洲國訪歐使節團一行，十八日正午着基隆港，韓團長，乘汽車赴台北，於官邸訪問小林總督，作種種歡談，參觀市內之後，同五時由基隆出帆，就東上之途矣。一行，經由上海，二十三日朝抵長崎。

基隆十九日發國通電：滿洲國訪歐使節團韓團長以下十七名，所乘之郵船榛名丸，於十八日正午在基隆寄港，故韓團長，有如左之談話：

我等歷訪德意西，波蘭等國，關於彼等對滿洲國多大之好意，表示謝意，同時，今後更爲增進友好關係，爲懇求經濟提携，故全國均舉辦表示歡迎，於日滿關係，深一層之認識，再於非公式的歷訪英法及其他各國，得悉彼邦人士對滿洲國及日滿關係，有預想以上之認識，均具欲與滿洲國接近之傾向，想信此等之國，承認滿洲國之日亦不在遠。

關於遣歐使節團
我駐日大使館當局談

東京十七日發國通電：我國駐日大使館，關於我國遣歐修交經濟使節團之訪問日本，十七日午後，發表如左之當局談。

濟使節團，十一月中旬，歷訪友邦意大利，德意志，西班牙，波蘭諸國及瓦蒂幹市（羅馬法王廳）及其他，終了，自那不勒斯搭乘郵船榛名丸，目下在歸國之途，該使節團，於歸國之途次，希至盟邦日本，對各方面表敬意，及謝意，並參觀於世界誇揚之日本文明，尤以精神文化，並優秀之大規模工業，進步之諸般研究施設等，本月二十一日於長崎港登岸東上。

右之日本訪問，乃使節團之念願，該團係以政府，協和會及民間之代表構成者，一行自團長特派大使韓經濟部大臣以下二十二名，一行之日滯在期間，大使爲一個月，於此期間，予定歷訪東京，名古屋，京都，奈良，大阪，八幡等各地，此次之日本訪問，仍得關於歐洲見學之結論，故有極重大之意義云云。

由蘆山下山之外人抵滬後與日軍之感激的握手

西日本號五機
舉行獻納式

福岡十八日國通電：西日本槍後赤誠之結晶，獻納最新式陸軍戰鬥機，西日本號，四五六七號之四機，並株島煤礦獻納之輕爆擊機第二百九十五號，計五機之獻納式，由十八日午後一時起，在國際空港之福岡第一飛行場，由陸相代理松井西部防衛司令官，以下之官民多數參列之次，盛大舉行。

天皇陛下御贈與
意上海駐屯軍司令官勳章

東京電　天皇陛下，因聞意大利上海駐屯軍，已由上海撤退之事，故十七日，贈該軍司令官安道照尼大佐勳三等瑞寶章一枚，以示優遇，該司令官，現正在訪日中，並已擬便道歸國，再所以贈與勳章者，蓋因該司令官自事變以來，即指揮部下軍隊，努力與保護帝國之在華權益，對於日意兩國之親善，頗有貢獻

第八次汎美會議
[illegible]危地馬拉國代表痛擊英國

利馬十六日發國通電：於第八次汎美會議中心議題之美洲共同防衛案，因阿根廷其他之反對，早已歸於畫餅之際，美國代表哈爾國務長官，十六日因得經濟委員會代表一致之同意，曾對本會議提出關於促進汎美國際通商之決議案，此決議案乃以哈爾長官所主義之互惠通商主義爲基調，企圖促進美洲諸國間之貿易，其內容如左：

鑑於因失業並生活程度低下，與經濟發展機會之限制，將導通商於非經濟的方面之各種障礙，有釀成國際間之軋轢與不振之虞，爲促進强化美洲諸間之通商，乃提倡左列國各種方策。

一，儘量使過度之通商障壁低下。
一，設定合理的關稅。
一，促進訂立無差別之通商協定。
一，並勸告採用以上各方策之美國以外之諸國。

以上各項，經審議之結果，業已採擇，但智利代表以下七個國代表，聲明當採擇該決議，特附以保留云。

關於紅都拉斯問題

利馬十七日發國通電：出席於汎美會議之危地馬拉代表，加爾洛斯撒扎爾外相，於十七日向各國代表分給關與危地馬拉，與英領紅都拉斯之關係報告書，[illegible]英之植民地政策，[illegible]如次：原來英國竟欲[illegible]危地馬拉開設尼加拉[illegible]之極其奇怪之忘想[illegible]組織的侵略行爲之[illegible]以侵略危地馬拉之[illegible]危地馬拉，陷於英之[illegible]策術內，於一八[illegible]條約上調印，結果[illegible]遂至於獲得英領紅[illegible]之主要海港之比利[illegible]運來，英國對危地[illegible]行不法之領土擴張，[illegible]方面，與危地馬拉[illegible]於大西洋岸地方，[illegible]鐵道，則毫未履行，[illegible]故於是揭明英國之對弱小國之常套手段，訴諸文明諸國民一般之良心，以判斷其是非云。

美德關係惡化
因猶太人問題

華盛頓電：盧士[illegible]國務長官代理，最近時與羅大總統會見，其會見主要內容，爲對德關係，蓋因猶太人問題，美國與德國間之感情，益循諸疎隔之一途，原來美國之反德空氣純爲强化國內統一並對南美政策所致，但表面上，理由，在壓迫僑德猶太人係美國市民，故如十五日之對德通牒，亦言美國政府，至今並未由德國得到猶太人之保護，至於美國今後將執之具體的手段，或在壓迫對國通商，對美國民權益與以差別的措置之國家，對由該國之輸入品，課以五成之高率關稅，以資壓迫通商，再有必要時，行將適用禁止一切輸入之報復的關稅規定，如斯呼聲，已相當打動政府，致美國對德關係，將惡化至預想以上，是以今後動向，頗惹注目云。

開發西南地方經濟
設立建設委員會
蔣任委員長張群任秘書長
並設資金百廿萬元之煤鑛會社

上海十九日國通電：據重慶來電稱，蹶起於西南諸地方之鐵道道路之新設，及開發經濟之蔣政權，今次於蔣介石行營內，正式設置西南經濟委員會，委員會之構成，推蔣介石爲委員長，網羅財政部長[illegible]侯，四川省主席王纘緒，雲南省主席龍雲，浙江省主席劉文輝等，中央及西南地方之實權者，任委員，重慶行營主任張羣担任秘書長，明年一月，早早於在重慶舉行成立式。

上海十九日國通電：據重慶來電稱，於國府經濟部長翁文灝指導之下，令次以資本百二十萬圓，組織煤礦會社，以開發四川省南部之煤礦，是亦國府開發西南計劃之一端，殊被注目云。

維新政府行政院長梁鴻志巡視杭州時作反蔣之演說

谷公使
飛還東京

上海十八日國通電：返朝之谷公使，搭十八日午前九時半達哥拉斯定期旅客機由上海出發向東京。

中華航空株式會社
於北京舉行創立總會
爲充實新興中國航空事業

北京十八日發國通電：爲謀新生中國全土航空事業之整備與充實，曾以臨時政府王蔭泰，張爾康，伍中康，維新政府江洪杰外二氏，蒙疆聯合委員會金井章次，杜運宇，伊藤祐三，大日本航空會社齋藤武夫，森村勇，惠通航空公司兒玉常雄，辻邦助，新井三郎，秋澤穰氏，爲發起人進行準備之中華航空株式會社創立準備會，於十六日開發起人總會，其結果茲決定以資本金六百萬圓創立，日華折半出資之中華航空株式會社，十七日於北京開催創立總會，茲誌新航空會社之役員並事業如左：

一，董事長|兒玉常雄，副董事長|辻邦助，董事|新井三郎，秋澤穰，張爾康，于景陶，謝文達，杜運宇，齋藤武夫，監察人|伍中康，森村勇，伊藤祐三。
一，事業|北京|上海線，上海|漢口線，上海|大連線，北京|大同線。
一，主要使用機　達古拉斯DG三型二十一人乘，達古拉斯DG二型十四人乘，勞庫希得十四型十一人乘，中島AT機八人乘。

日意協會
舉行成立典禮

京都十八日發國通電：日意協會之成立典禮，業於十七日午後四時半，在京都之「都旅館」經奧禮悌意國大使，第十六師團之中岡中將，及田中京都商工會議所所長等七十餘名出席開會，先報告設立經過，迨決定章程及職員後，總裁奧禮悌大使及田中會長等，各有致辭，然後即開晚餐會，至午後八時遂於和氣靄靄中散會。

是正法國之認識
馬坦報通信員之論說

巴黎十七日國通電：馬坦報上海通信員，也魯布皆氏，於十五日之報上，揭載關於上海現狀之論說如左：

余去年十月，由上海之某有力的外人，聽到事變益延長，則日華均弱，故在西歐諸國，實爲有利之說，而同外人，在今日，改換一年前之言辭稱，至少亦須早與日本妥協，否則難於取回，於此二種之言辭中，非已見歐州諸國，就中法蘭西之誤謬乎，機更述稱：日本軍，於上海戰，爲不損外國權益之故，忍受多大之犧牲，與不便，而由戰亂，拔出之上海，今完全面目一新，爲復興之故，亙各方面，着着開始活動中，示唆是正，對於現實之法國之認識中。

華中印書局
開創立總會
社長沈能毅

上海十八日發國通電：負有建設華中新文化及宣傳重大使命之華中印書所，創立總會，十七日午後二時，假座上海卜勞威曼勳內新興俱樂部開會：首先有維新政府實業部長王子惠氏之祝辭，旋開設立總會，於和氣靄靄中，完畢所定之手續，並受王實業部長之設立登記認可，茲日華合辦之新株式會社，華中印書局，於茲成立，開社長一席，選任維新政府實業部次長，沈能毅氏，專務董事，選任今井治吉氏云。

電電幹部
慰問各地傷病兵

新京十七日國通電：値此天寒地凍，冷風刺骨中，皇軍爲地方治安，而努力剿匪工作，吾人對之理應有所表示，茲聞電電會社爲激勵並慰問全國各地傷病兵計，乃由各重役部長等幹部總動員，其前田理事已自十五日赴奉天方面，實行慰問，其他亦分赴各地慰問。計：
廣瀨總裁　新京，哈爾濱附近
前田理事　南滿方面
中田理事　北滿方面
瀨田部長　熱河方面
其他五名

罕凱機長以下
就返國之途
機體留馬尼拉

馬尼拉十七日國通電：罕凱機長以下訪日昆德爾機乘組員一行，撈起機體之結果，已絕繼續飛行之望，故搭十七日午後九時由馬尼拉出帆之德國汽船霞倫爾斯特號，就歸國之途矣。又愛機，僅將機關之一部持歸，機體則殘置於馬尼拉矣。

日駐美大使
堀內抵任
近即呈遞國書

華盛頓十七日國通電：新任駐美大使堀內謙介氏，十七日午後五時着任華盛頓，赴大使館之後，至肯拉木旅館，訪齋藤前大使於病榻，接交事務終了，又信任狀之捧呈日期，爲二十二，三日云。

漢宮秘史（四二）
謳者爲皇后

公主張樂設筵，並將所儲美人陳列進獻，帝見之無一當意者，及飲酒既半，公主喚唱歌者進，中有一人名衛子夫，每歌挑上，上聞之獨喜，公主即囑子夫加意侍奉，久之帝起更衣，子夫爲之添進衣裳，遂於軒中得幸，上見其髮美甚悅，盥洗後，帝携子夫重復入席，意甚歡暢，賜平陽主黃金千斤，主因奏明請將子夫送入宮，帝先返宮，公主爲子夫置衣飾甚夥，送之登車，瀕行拊其背曰，行矣，强飯勉之，即得富貴，願毋相忘，詎自入宮之後，宮女數千，皆以次幸，子夫新入在籍末，帝早置之若忘，年餘不得見面，一日帝忽思及宮中無用宮人輩甚多，詔令概行斥出，子夫因此得復見，涕泣請出，帝見其嬌羞之態，若不勝怨，追憶前情，憐而留之，且曰，吾昨夜夢子夫中庭生梓樹數株，豈非天意乎，當晚復召幸，遂有身，自是日見尊寵，召其兄衛長君弟青爲侍中，而子夫生三女，及太子據，遂立爲皇后，衛長君早故，衛青因擊匈奴功，封長平侯，青三子方在襁褓中，帝幸其第見之，皆封爲列侯，命佩其印綬，又后有姊子名霍去病，亦以軍功爲冠軍侯，至大司馬驃騎將軍，青爲大司馬大將軍，衛氏支屬侯者五人

滿匈外交正常化
匈將承認滿洲國

柏林電　據布達佩斯來電，謂匈牙利政府，本防共之本義，決定近將承認我國，至於發表之時機，鑑於國際情勢，將急於本年內實現，但至遲於明春定可實現。

又謂匈牙利方面，於新京設置公使館詩，並將爲防共之盟結云。

新京十八日國通電：因匈牙利政府有承認我國之說，故我外務當局，於十七日午後九時，談其情形如左：

匈牙利政府之承認說，我方仍未接有何項通告，故目下無何可言，但由該國政府最近之舉動觀之，或對日本政府，非公式有所聲明，亦未可知，總之，滿匈兩國樹立正常關係一事，我國亦所希望焉。

大移民會議
明年一月在新京舉行
對移民計畫作根本的檢討

東京十八日國通電：滿洲大量移民事項，已漸入於本格化，第三年度之十四度，決定集團移民三萬八，漸次順調發展，拓務省預定於明春一月上旬，在新京開催大移民會議，對移民計劃，再行根本的檢討云。

會議之出席者，拓務省爲稻垣移民事務局長，梁井總務科長，山口東亞第二課長，關東軍，滿洲國及民間各關係者，主要者，滿拓，滿洲移民協會，爲協議自昭和十四年度以降之移民計畫，使之與入於新段階之滿洲國農業計劃之如何，而幾可以結合，以期萬全。

郵政總局幹部
於記者座談會席上
談郵政業務儲金保險成績

惟比之日本尚相差還甚，日本共有一萬餘郵局，從業員二十餘萬人，（內兼辦電信電話者約半數）日本平均每一國民一年通信約六十餘件，滿人平均僅七，八件而已，然日本郵政已有六十年成績，滿洲尚不足七年，今後自須力謀其充實發展[illegible]

一，減儲金[illegible]概況與意義，郵政[illegible]注重中下級人民，[illegible]以三千元爲限，最[illegible]角亦立摺存[illegible]銀行豐厚[illegible]其與[illegible]轍，存[illegible]，某局立摺後，持摺到其他局均能存入或提取更爲儲欵人普遍便利設想，現全國辦理儲金之郵局計四百五十五局，明年更擴將充。

我國郵政儲金於大同二年五月一日創辦迄同年末，儲欵人僅一萬六百十七人，儲金數二十萬三千百零四圓，自逐年增加迄本年十一月中旬爲止，人數計六十二萬一千百四十二人，金額五千百六十八萬百四十四元五角七分。

日滿人比例成數，日人占百分之四十八，約二十七萬餘人，滿人占百分之四十四，約二十三萬餘人，其他外人等占百分之八，金額之比例亦與人數相同。

在國內以日滿人總人口比較之，則滿人不及日人遠甚，此固滿人尙未充分認識及生活習慣，惟此事與國民經濟均有至大關係，並時局物價，郵政當局固須努力，各方面及人民亦希加以援助，則將來利益之豐厚，實難以言語所可形容。

一，入永氏談郵政生命保險，保險宗旨與儲金相同，專注重中產以下者，由五十元起至五百圓爲止，並分終身及養老二部分，由十五歲至六十歲均能加入，手續簡便，不用醫生檢驗，每月繳納欵爲數甚微，且派人按戶收取，總之方便與利益，誠有一言難盡之概。

我國郵政生命保險，保由去年十一月一日創辦迄今僅一年二個月，至去年末加入者共二萬四千餘人，現至十二月十日爲止，共計十八萬七千六百八十六人，保險金總額達二千八百餘萬圓，每月收入保險費計十九萬餘圓。

日滿人加入者之比例滿人計百分之六六。六，日人占百分之三〇。四，其他人占百分之三。

關於興亞院正副總裁會議
與五相會議關係之具體策
意見已臻一致

東京電：因興亞院之設置，乃開興亞院總裁之近衛首相，與副總裁之外相，藏相，陸相，海相之正副總裁會議，但關於此與從來五相會議之關係，宜如何處理之問題，風見書記官長，七日午前曾訪板垣陸相於官邸，作種種協議，結果對於

一，以關於中國事變處理方策爲限，乃代從來之五相會議，開興亞會議，於近衛總裁外，加以有田，池田，板垣，米內四副總裁，柳川總務長官，決定其最高方針。

一，關於興亞院所管事項外一般外交問題其他，仍照從來，於五相會議處理，意見已臻一致，翰長當即至近衛首相報告此事，首相亦無異見，故政府今後將本此方針進行云。

因中國軍暴虐
民衆均叛離

臨汾十八日發國通電：以山西西南端要地吉縣爲中心地，而蟠踞中之第六十一軍六十師，及七十二師，對汾河西側地區一帶各村落，强制征兵，並征發物資，極爲暴戾，即通行中之之青少年，突如捕去，又對四十歲以上之行，即加以漢奸之名，嚴重刑訊，不稍姑寬，即處以槍殺或嚴罰，因此，民衆對中國軍，嗟怨之聲，甚見高漲，與中國軍離心離德，紛紛向皇軍占領地內歸還，故日來人口，逐日增加。

事變下日本學界奇聞
五新博士均爲應召勇士

東京電：當事變勃發同時，即勇躍應召，於華北華中各戰線奮戰中之勇士等，十七日五人，均一齊得博士學位，緣日本文部省，十七日已對左記五氏授與日本國學界最高榮譽之醫學博士學位，此於聖戰下之學界，誠屬可賀所奇者爲此日發表之五新博士，咸爲參加大陸聖戰之勇士，從來時對應召勇士贈與博士學位之例，以表示於長期戰下之學界成績，聞之殊令人喜悅，五應召新博士氏名如左：

佐澤直氏
松本清氏
築根清氏
高楠武夫氏
赤羽武夫氏

因航空事故頻發
蘇聯當局極感棘手

京城十八日發國通電：據達到當地之情報云：蘇聯航空事故之頻發，至最近益形增加，當局努力防止，頃判明事故之原因，係因規律訓練之低下，幹部屢屢更迭所致，而上級幹部之更迭，尤形頻繁，例如列寧格拉德中央飛行俱樂部，本年八個月間更迭四長官與多數教官，此爲不祥事故之原因且機材之橫領等亦頻發不已，當局頗感棘手云。

之就任拜會之禮既終，乘本日午前九時出發之飛行機東上矣。

新京市第四回
歲末同情週
分發同情袋募集慈善金

新京電：新京特別市第四回歲末同情週間，由市公署，協和會首都本部，赤十字社，新京社會事業聯合會主催之下，自十二月十五日起至二十五日止，於各大百貨店，電影院，戲園，車站等熱鬧場所，設置同情箱，同時對各機關團體，分配同情袋，募集慈善金，以便救濟新京市內之貧困者云。

滿業副總裁
吉野氏東上

大連十八日發國通電：古野滿業副總裁，於大連

遺失股摺聲明作廢

啓者鄙人領有哈爾濱阜成房產公司第一六〇二號八股股摺一扣不愼遺失無論落于何人之手一概作廢除函請該公司補發股票外用特登報聲明　張東芳啓

房屋急待出售

啓者敝有房屋一處坐落南崗中心地點一切設備俱全地皮租金已完全交淸計共八十八方沙中接洽時間每日十一時至四時南崗花園街吉林街拐角五十一號

圖章尋獲仍行有效

啓者敝號之膠皮橢圓形圖章昨曾登報聲明遺失作廢但晚間又復尋獲茲再聲明該章仍行照常有效　福順東印書局謹啓

古今名人軼事 117

袁項城未赴高麗前軼事

項城袁慰庭，一世雄才，為中國近代罕見人物，月前劉步堂兄，記袁氏在高麗佚事，謂包人豁盌，慣遭嚴譴，假辭脫咎等事，不佞爰以詢步堂，謂『得諸傳聞』，筆之於書，甚悔唐突，步堂此言良是，蓋項城初至高麗，隨吳大澂而去，不能多養隨從，好事者附會前人佚事，加諸項城，蓋亦冤矣。嘗侍從叔文誠公（保恒）在豫辦賑有密要事，均承命躬自查勘，往往於朔風凜冽，冰天雪地，馳驅不懈，縱而皴手裂亦不稍懈，不將其事委諸他人，責任心重，有非常人可及者，後之當國柄政，事無大小，悉以躬親者，已於此肇其端，時項城之年甫弱冠也，文誠歿後，涂宗瀛撫豫，項城意謂任事之貴，在終始，舉乃叔未竟之事，及委員查賑情形，加註說明與交際公，涂氏於征塵甫卸之頃，得瞭然預省庶政，背得項城之力，感動之餘，因傳獨識，往奠文誠之靈，項城舉措，是時已可槩及先人。豫地人民，以涂撫下車伊始，即將各縣牧令之玩忽賑務者，分別參撤，初均佩涂撫神明，嗣聞涂撫措施，舉凡興利革弊之端，交口稱譽，幹聲播遐邇，吳大澂等，固亦早知項城之能，高麗之行，未始不造因於此也。

古箋種類談

時，紙肆，每以仿古錦箋，號召風雅，視其刻畫印色，臨摹古色古香，能事，使人饒有值，動輒乘金，亦云貴矣，實則非真古箋也，按箋，最古，蜚聲藝林者，首推薛濤箋，考『漁洋筆記』云，『明時，蜀王例於二月三日，取薛濤井水製箋二十四幅，以十六幅貢京師，近督撫監司，募工仿製，殆不能佳也』。又『雪蕉館紀談』云，『予使蜀時，訪之，井傍石臼尚存，雕鐫精麗，井在錦江東，亦名玉女津，明玉珍在蜀，有成都人陸子良，能造薛濤箋，工巧過之，玉珍建擣錦亭於浣花溪，置箋局，俾子良領其事，今萬里橋東，有蜀府造箋臼石盆，鏤刻甚精，然距浣花尚數里云』。紀述薛濤箋出處頗詳，蜀紙除薛濤箋而外，尚有所謂『松花紙』者，『續博物志』載，『蜀松花紙雜色流沙紙，彩霞金粉龍鳳紙，近年皆廢，惟十色綾紋紙尚在，今絕響矣』，大好古箋，竟告失傳，憾何如之，又有黑色蠟箋，專備書金者，名曰『羊腦箋』，『西清筆記』云，『羊腦箋以宣德瓷青紙為之，川羊腦頂煙墨，窖藏久之，取以塗紙，研光成箋，黑如漆，明如鏡，始自宣德，製以寫金，歷久不壞，蟲不能蝕』，此外，又有『金粟箋』，『養吉齋叢書』云，『金粟箋，唐人書藏經紙也，後人于浙西金粟寺得之，以其餘幅為箋，曾經進御，以見高宗題金粟詩』又蔣伯超『蒼錄』云，『金粟箋者，因出海鹽金粟寺，而名其箋，歷唐宋以來，為叢林所造紙，曰藏經紙，乾隆間，尚有其物，紙尾印倪仁禀，或作梅花，或作九品香會，或小長印曰，丁戈染摸』先祖遠帆公，藏有斗方小幅焉。

對不謹飭之徒一齊檢束
多係賭徒嗎啡癮者

【大連十八日發國通電】關東州廳鑒於人民雖於戰時之下，仍有一部缺欠緊張之精神，為不謹飭之行為者。以最接近戰地之地點，殊有不少遺憾之點，為謀人心之刷新，乃令管下警察動員，由十七日夜至十八日朝，將各旅館，娼寮，娛樂場，及其他各處，一齊檢查，發見常習賭博者，士紳士，嗎啡癮者，密輸者，訟棍，約五十名，拘留之以外，微罪者，予以懲戒而釋之者，亦達相當多數，又五十名受檢束拘留者中，似尚有相當知名之士亦在其中云。

撫順發電所發生障故
當日全完修復

【奉天十八日發國通電】十八日午前四時九十分許，撫順發電所，發電機發生故障，致奉天一帶呈黑暗之域，水道斷水，而蒸汽煖房停止，但至午前九時半許，漸次復舊，正午前後已完全恢復常態云。

雲崗石佛起原談（二）

其雄風如何，亦可以想見矣。太武帝初為佛教之篤信者，時有僧人名惠始，自習禪起五十餘年間從未一度臥於寢床，於其臨死時，仍潔齋端坐而入定，由此被稱為名僧，太武帝曾篤信此沙門外，然而元來素好道教，且味於佛教經義，祇以世間流行之故，雖以普通信念敬佛教當時司徒（大臣）崔浩，係熱心篤信道教之人，屢次對太武帝乘隙惡篤佛教，天長日久，帝心被其所動，適於其時有名蓋吳者，以長安之勢力，終舉反旗，乃由太武帝親征而至長安，或入佛寺駐扎時，因見寺院中備有無必要之弓矢等物，乃認為係與蓋吳通謀之征據，非常震怒，立時下命有司，盡殺各寺之僧侶，更於調查其財產之際，發見由地方官吏或富豪之寄贈物，數以萬計，堆積如山，終於下詔，遍殺沙門子第，破毀佛像，此為北魏迫害佛教之有名史實，其時由皇太子以監國（後謚為恭忠）之職即行攝政，係一極溫厚之人，對於父帝備述誅沙門而施用濫刑之非，[illegible]名，以其詔書宣布使之延期，事前將此種情報宣及四方，因此僧侶們均變裝逃跑，並傳殘留之佛像畫等被隱藏者不少。（未完）

北京見聞雜記（六）

二．姚斌關帝廟

在崇外南藥王廟東，建於隋唐之際，正殿塑關帝赤面金甲，綠袍紫巾，一手扶劍，一手下指，怒目豎眉，威嚴如生，坐下侍將六人，傳為周倉，關平，王甫，趙累，廖化，余仁等，猶亦皆擦掌磨拳，如待公令，下手硃紅柱上，捆縛一人，黑面虯髯，袒背赤足，髮盤於柱端，足下有鐵環套之，怒目仰視，強梁之屈狀，再下則塑赤一兎馬，有馬童牽之，馬作昂首抄嘶狀，各象情景宛然一幅畫圖，或云係明代劉藍依大內圖幅塑成，故神色逼真也，傳彼縛之黑漢，係吳將姚斌，因盜關公之馬，為馬踢倒被公執之，此即審訊時情況也，然則三國志及演義不同，查三國演義，關公過五關時，路經一村，借宿一老人家，夜間其子盜馬，曾被馬踢倒，老人哀懇之，關公始釋放其子，則未詳其姚斌，且非吳將，如又失荊州，關公被執時，則載赤兎馬，為吳將潘璋之校尉馬忠所得，亦未載有姚斌其人，不知此吳將出於何書，或係傳說耳，如關公背驗斬貂蟬，猿猴指路，黃鶴樓，蘆花蕩水擒周瑜等事，戲劇中則常演唱，皆為『三國演義』所無。此殆為此類之故事耳。

三．白臉關帝廟

廟名『崇興寺』在廣安門外四里許，年久失修，牆垣傾圮，門亦不堪，惟存正殿三楹，尚稱完整，額題護國關帝廟，所塑之像乃一白面無鬚，綉巾黃袍之關帝，[illegible]面長鬚也，[illegible]曾何時，公之像[illegible]矣？因是俗呼為白臉[illegible]廟，有能說其原因者謂當明熹宗時，東廠官員，媚事大閹魏忠賢，立生祠，背其像以祀之，故白面而無鬚，後崇禎帝磔魏於市，派員追問建生祠者，地方人大懼，乃用紅紙糊面使赤，又栽鬚五縷詐稱關帝廟，以為掩飾，至清時年久低脫，鬚亦下落，而廟至今露出本來白臉，而廟外之匾額仍是關帝，此真伍髭鬚娶杜十娘之笑話矣。（未完）

楊柳青出品
以木刻年畫最有名（三）

衛河既在村中，有大船渡人，曰義渡，凡三處，以通南北，義渡者由仁人義士捐欵造船以渡行人也，村之商市在河北，於是河南之人，晨夕繹絡，以渡河為尋常，有渡夫日夜司之，不取值，渡夫一人持篙，不能司舵，則由渡者代推舵，雖婦人孺子皆嫻為之，衛河水性平緩，大風亦無危險。鹽河在村北有二渡口，以通北鄉，東口曰白灘寺，西口曰官廳兒，又曰喬山，喬姓者專其利，渡者取一錢，車馬五倍之，鹽河之北一里有隄，曰中堂隄，李文忠督直時築，故有光緒年石碑，鹽河衆水所歸，波濤險急，帆船之遇大風而覆者常溺死，清代由道光以前，衛河自山東之臨清識西南，承接運河，故楊柳青為運河所經過，元明清三代之運糧，由江浙來者，頗經過之故實，父老咸聞稱糧船人員曰糧船蠻子，船人就便帶南方土產物，如瓷器竹器等，消售於北人，因曰南貨蠻子，南人有留心於金石古物者，出高價或多方謀取之，北人視為無用之骨董，每曰此貨可候南貨蠻子，以南貨蠻子，為能認識寶物也。鹽河上流既多，商販運輸，亦交通便利，琉璃河之石，順德廣平之陶，獲鹿之冶，文安勝芳三角淀之魚蝦菱耦等，賣穀者，商旅者，皆取道於此以赴天津，而楊柳青，每有西方地名在口角上，如王家口白溝河等，村人類常道之，因鹽河之上流交通也。衛河水流渾濁，當是濁漳水及黃河參合之故，其泥色紅黃，膠粘性多，沿岸為屋者，半垂於河濱而不墜，則土性之美也。鹽河水清又急，每年立秋時，例為漲溢，淹禾稼，又不遂退，為害甚烈。…完…

新年貢獻

（一）袁美雲 新作 三日起 茶花女

（二）譚富英 一月五日在本院登台演

大光明有聲電影院 早十一點開 道裡中國九道街 電話六九五二番

今日准演 最後一天

王老五

主演……王次龍 藍蘋 殷秀岑 韓蘭根 尚冠武

使你眼淚未乾破口大笑 使你捧腹未已號啕大哭

總之蔡楚生的作品看了都能使你哭笑不得

國泰有聲大戲院 哈爾濱道外十六道街 電話……二九一八一番

今日放映 佳片再演 百看不厭

初戀

藝華公司有聲巨片 張翠紅 李宏達 關紅 主演

加演 西遊記

新片預告 廿一日演

胭脂淚

胡蝶最後又一驚人傑作！ 街頭賣笑……攻子成名 可憐天下母親心…… 新華公司繼貂蟬後第二部作品 全部對白歌唱有聲悲哀片

即無聲之神女化身

哈爾濱道外六道街 電話二九七五番

今天獨家公映新片

海天情侶

袁美雲 王引 主演 藝華公司特約貢獻

從瞎子眼裏：看破都市的黑暗

由愛情歧途上：現出世界的光明

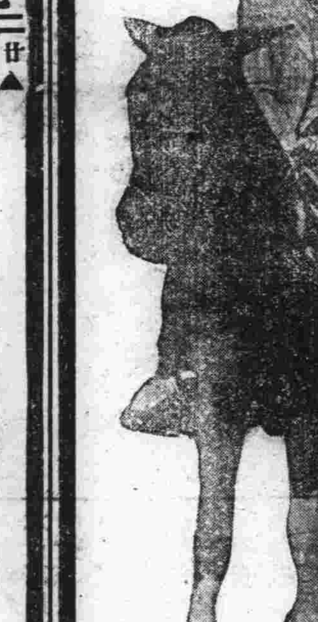

首善醫院 院址南崗龍江街 電話七六〇五番

新設備列下

（一）携帶型愛克思光線機能到病人家中照像透視

（二）晚間尿道科（六點—七點）專治淋病及膀胱諸病

大同電影院

今天兩大巨片合演 天一公司偉大出品 紅樓春深 陳玉梅主演 全部音樂有聲巨片

同時加演 尚冠武 范雪朋（主演） 神奇幻化巨片 大人國

下期准演兩部巨片 好好先生 加賓魔術師

歷蒙各界美慕稱美之本號的 涮羊肉 什錦火鍋 現已齊備

既小酌便吃喜壽宴會菜蔬豐富價目低廉敬希光顧諸君踴躍與乎來本號不勝歡迎之至矣

永安號飯館 道裡新城大街一四一號 電話五六七三番

孔氏醫院 分科治療 住院隨意 地址南崗山街吉林街拐角 自動電話 六九七二番

松天醫社 專治淋病 軟性下疳 梅毒等症（收費低廉）

（前住）正陽十二道街路南大同電影院東鄰

（遷移新址）道外中十一道街正陽南校對過

遺失長期租照聲明作廢

啟者敝人前在地畝管理局領有制字第四五五號長期租地執照一張於康德三年因遷移不慎將該照遺失除呈請補發新照外特此登報聲明該失照無論落於何人之手概作無效

哈爾濱市道外北三道街福盛居內楊福啟

遺失股票聲明作廢

啟者鄙人領有哈爾濱阜成房產公司第一一七一號四股股票一張現不慎遺失茲特登報聲明該股票無論落於何人之手概作廢除函請該公司補發新股票外特此聲明

陶修啟

巴拉斯有聲電影院 電話七〇五四番

今天最後一天開演「四千金」

（萬人期待 巨片中之巨片！）

新華公司最新穎的醒世鉅構

新片 由本月廿一日起演！

◉明天准演◉

是血是淚凝成本片！

是心是肝造成本片！

本片的特點

一，是胡蝶女士二年一度的傑作兆

一，是胡蝶女士留給影界們的最後告絕

一，出品客觀的新供獻

一，顧們全體明星總動員

一，總之本片是一點血一點淚一哭一笑凝成

一，統成的社會裏男女心

是理統描寫出無遺真是吾人之良好鑑鏡

胡蝶主演的新片二年只有一度，本片即是胡蝶兆出影界最後的傑作，素有愛好胡蝶影片的諸君留切，勿失掉良機時，此香是給顧客們最後告絕的供獻

先觀為快！！

平安電影院 電話四五一二番

今天公演 一九三八中國影壇的壓軸好戲 一九三八風馳全球的無敵作品

王老五

蔡楚生編導 王次龍 韓蘭根 殷秀岑 藍蘋（主演）

歌唱對白全部有聲

聯華公司最新巨片 ◉初次公映◉

大亞洲戲院（今日開演）

小博士

林華公司有聲對白最新出品 葉秋心 蕭英 徐素貞 主演

加演 聯華笑片 失眠之夜

下期 富春江 集十六 二四俠

新舞台 道外北四道街

早 小明霞 藺麗華 花秦樺 小黛玉 金鋼鑽 小香水 李春元 沈小樓

演 還陽自說 女開店 貧女淚 南天門 蚆蜡廟 賓 九巧傳

晚 張洪雲 筱黛玉 麗秦華 花秦樺 鄭蓮艷 李春元 金鋼鑽 小香水

保龍山 花菓山 春秋配

華樂舞台 道外十六道街

早 早排戲

晚 美艷君 張鴻宸 海艷琴 鑫艷秋 李香匀 李盛斌

演 晚准演 頭二宇宙鋒 慶頂珠 虹霓關 指鹿為馬完

市教育科當局決定
舉債建築南崗小學
現在校舍規模均不合新學制

自實施新學制以來，負担哈市五十萬市民子弟初等教育重責之市教育當局，對市內小學校之教育，或增建校舍，或擴充班次，無不努力邁進中。茲更決定於明年度(康德六年度)，將舉債擴展南崗國民優級學校之計畫，此案業經前次諮議會審定，現由市教育當局，將從事詳爲計畫進行中。其舉債並擴展理由概要如下：

南崗各校擴展理由

查本市滿俄人各學校自由哈市成立以來，曾力將學級整理，校舍改善，獨是南崗地區，各學校狀況，概仍故態，於學校之保健上，教務上，殊不適當。在教授上之不便，雖獨能暫耐，至因教室之狹隘，採光之不充分，換氣之不完全，運動之不足等，均於學童有極大之惡影響，實爲國民保健上，所不容漠視者。更因新學制之實施，與查照俄人教育，統計該地區內之私立學校，始均須於明年末停辦，估計約有學童二百名，須入市立學校，似此情形，則添造設備完善之學校，實爲當務之急。然徵以哈市一般會計之財政狀況，此項資金，勢難一時籌措，故舉借市債，以充擴展該校之財源也。

舉債要項償還方法

舉債金額，爲國幣廿五萬圓，用以整理南崗各小學校建設費，利息定率，年利三厘五毫 借入處所，爲滿洲中央銀行，或其他財團。借入時期，爲康德六年十二月，償還方法，以借入年度定還外，自借入之下年度起，於十五年內償還之。償還財源，爲一般會計歲入金，其償還期，計由康德六年十一月末日起，至康德二十一年度十二月末日，償還完了。

各學校之現況調查

預定建設擴展中之南崗國民優級學校，與各國民學校之現任狀況如下，一，南崗國民優級學校所在地，爲鄰近南崗博物館通學生範圍，收容南崗一帶及馬家溝，與南崗附近各國民學校之畢業生，現有學級七，學童二百九十一名，教員十名，學舍以哈鐵所築之商店房屋，改造以充教室，採光換氣極劣，運動場狹小，僅七十五方丈，將來無擴充之餘地，尤不增加學級。二，建設國民學校，爲收容南崗東部及中部，並馬家溝方面之一部學生，現有學級十，學童五百一十三名，教員十二名，教室爲普通民房改造者，教室採光換氣極劣，院內極狹小不潔，無運動場，現借用南崗憲兵隊用地，以充運動場，周圍之環境，與普通民宅，同一院落，教育極爲不適，並兼校門與民宅共用，如有不虞之災，對於避難上，極感缺點，房租年額九千圓。三，敎化國民學校，位南市街，收容南崗西部學生，學級六，學童三百一十九名，教員六名，教室爲普通門房改造，教室採光，亦極不佳，運動場狹隘，僅一千一百十二平方米，房租年額四千八百圓。四，郵政街國民學校，爲收容南崗一帶俄人學生，學級六，學童二百三十九名，教員八名，教室亦係普通民房改造者，教室採光方面，大致雖可，惟學舍狹小，兼無走廊，年額房租六千圓。依據上述情況，於哈市教育當局計畫，決行舉債二十五萬圓，擴展上述各小學校之建設，以資收容南崗一帶之適齡就學兒童，並今年命令封鎖之外僑子弟，入內就學，吻合新實施之新學制，而擴展國民教育也云。

聖誕節贈物
放送局廿四日 舉行日滿放送

哈爾濱中央放送局，於本月二十四日午後六時起之「兒童時間」，以「聖誕節贈物」，行全日滿放送，日滿俄及哈爾濱在住之德意波蘭之少年少女等，讀可愛之致辭，並合唱歌曲，對日本之少年少女，贈以聖誕節之贈物云。

各區協和分會 結成準備會議
今日在市署開催

哈爾濱市公署區政股，爲期近郊各區事務進展之圓滑，並各區日滿官員事務聯絡緊密計，決定松浦，香坊，馬家，新陽，太平橋，顧鄉屯等六區，結成協和會各區分會。市當局對此已作有具體計畫，定於今(二十)日下午一時半，假市署四階會議室，召集以上六區區長，區事務員及協和會關係者，開催第一回準備會議，研究結成實施事務，預定於來年一月初旬，可舉行結成儀式。目下市區政股及協和會當局，正積極進行準備中。

移民開拓荒地工作
延壽縣第一批完了
貧苦農民今後得生活據點
于科長談經過

濱江省當局，謀荒地造成良田，並救濟南滿災害農民，而以六百萬鉅額經費，樹立農地造成，國內移民計畫，目下省下各縣，業均開始進行矣。各縣爲解決收買荒地數目及移民戶數，故均着手籌備，俾期早日完成計畫。茲延壽縣邵縣長以下，爲早日移民實現，乃與奉天遼中縣接洽，農民移入問題，結果業已磋商圓滿成功。故現在第一次之一百戶，五百零六人，昨業已入植完了。由引率者之遼中縣行政科長于文治，遼中縣立醫官李青山，警佐陳國治等，及延壽縣往接者五名，於入植完了後，昨日至濱江省公署，作移民後之事務接洽，當時于文治科長會見本報記者，對此次之移民經過，發表談話如左：

本年五月間，延壽縣邵縣長，以公函向本縣述明移民之意旨，以後經本縣板野副縣長，於八月間，親至延壽縣視察移民區，及一般縣內狀況，並作移民事務之磋商。結果，認爲該縣之條件，頗爲適宜，對於移民事務，遂接洽妥協。而本縣內連年水害奇重，受害黎民，嗷嗷待哺，於無法救濟中，乘此機會，得以遷移，則堪憐之農民，由此而得以甦生矣。本計畫移民二百戶，本次爲第一次，一百戶，共爲五百零六人，由本人引率，至奉天省城後，乃與鐵道當局交涉，配臨時免費列車，於十五日由奉天出發，十七日到達珠河縣驛，而進發至延壽縣，於交待完了後，遂返回哈市，向省署當局報告。而移民之起原，因濱江省長官房王事務官，前曾任遼中縣總務科長時，深知該縣凋弊之情形，遂爲之介紹。

六圓，第二年十二圓之租金，但經要求，並加該縣特別體憐農民之結果，其第一二年，均予以免收租金。第三年起，始徵收租金。至於第一批所移入之農民，爲本縣第四村，大黑崗子，花牛溝子，姜家村，第三村，吳家崗子等之農民，因該三村，每年水害甚重，在生活無法維持之下，始有今日之移民工作。至於第二次移民，於最近亦可實現云。

移民工作。而對於移入之農民待遇，每戶(五人爲限)補助五十元之經費，春耕種子一百五十圓，耕馬二匹，將來作無利之償還，並免費給與房屋一間，與十垧之二荒地，第一年半，據延壽佈告，每戶給

省市禁烟當局決定
明春在哈建築大戒烟所
未落成前將現戒煙所範圍擴大

濱江省鴉片斷禁委員會，爲使全省內鴉片煙患者減少，除開始教化宣傳工作外，並努力於戒烟所之設立。各縣旗戒烟所，已決定按各縣旗之情況，斟酌設立之。哈爾濱市方面，決定以八十萬圓經費，設立一早一禁煙所，明歲春間，即可動工。此外爲促進哈市五萬名癮君子日脫離苦海計，並感覺目下之戒烟所面積過小，現已開始擴大其範圍，前者能收容患者二百五十名，經擴大之後，能增加患者一百名。

警察廳司法科
對輕罪犯人取保釋放
因新年即屆使得家庭團聚

哈爾濱警察廳司法科，留置場內，因陽歷年在即，對於檢舉之犯人，爲使彼等得家族團聚，共度新春，乃於十八日午前九時，由福田搜查主任以下，警尉補以上，日滿俄警官，開始總動員，對於犯人，加以詳細審訊，除匪賊關係者外，均准予取保釋放。現在司法科留置場內，拘留之日，鮮，滿，俄犯人，總數約八十餘名，滿人以賭博者佔多數，鮮人則爲秘密販賣鴉片毒藥者，日俄人僅三四名，故今明日審訊完畢後，權衡其輕重，即令彼等取保，釋放歸家云。

農事合作社之事業
是富國利民的唯一好事業
市方積極進行=邊科長對記者談

哈爾濱市公署農政科長邊樹藩氏，爲促進農業之開發，生產物配給之圓滑，並增進農民之福利計，除對近郊農產業，徹底開發外，並對本年創設之農事合作社，力求進展，以期農民生活之安定。記者於昨(十九日)往訪邊科長，詳詢一切。茲將談述如左：

農事合作社創設之目的，是隨從國家之計劃，促進農業之開發，於政府統制下，爲圖增進農業者之福利，並生產物配給之圓滑，爲遵從國家之計畫，開發農業，以充實發展國力。謀劃增進農民福利，俾農民生活得以安定向上。且將其生產物，基於道義的精神，向國民全體，公平分配，更基於全體主義，以圖國民全體生活之安定向上。於最短期間，謀農產品大量增殖，除自給自足外，可輸出海外，以增加國富也。本科對於農事合作社，除任其事業盡量發展外，並力求本以下方針，向前邁進。計一，爲增進農民之福利。二，爲開發我國之農產。三，爲謀充實發展國力。四，爲謀農產大量增殖。關於農事合作社，設立之目的及事業，除如上述外，並應辦左列五項。計

一，農產物之市場檢查，倉庫事業

論立農產物交易市場，檢查普通農作物，按照糧食品質之優劣，規定價格，販賣之糧食，須努力調製，使之潔淨乾燥。

二，各種共同利用設備事業

農家可利用合作社之共同作場，或各種機械，及共同浴場，醫藥販賣等之共濟施設，以期使保健之澈底。

三，共同販賣及共同購買之事業

共同販賣及共同購買，比留獨之辦法，價格爲低，故共同之辦法，既可省錢，又可得優美之物品，一舉兩得，有利於農家△。

四，資金借貸之事業

農事合作社，對於農民需要資金，不獨實行借貸，而且對於農家生產經濟獲得之餘欵，於政府統制指導下，存於合作社，既可得利息，尤可免除貸款之危險及災害匪患之損失，如有急需，便可支取，實屬有利於農家也。

五，生產教化指導事業

該社設有農業技術員，對於農作物之生產，加以指導，以期使農民生產增加，收入增多，同時並任用專門技術人員，對農產物改良法，加工法，以及土壤學，氣象學，加以講述，以增進農民之智識，謀農業全般的改良。此教化指導，是最有利農民者。關於以上農事合作社辦理之事業，總括言之，即是富國利民，故其事業，在糧食的交易，共同設備，共同買賣，資金貸借，生產指導，各方面之措施，爲積極進行，短期達到富國利民之目的也。

農林技術員
市銓衡推選中

市公署農政科，爲期農事基幹員之養成，並實現農本建國理想，對於康德六年度農林技術員，農科講習所 派遣之人員，目下已開始進行銓衡。近日各科報名者，頗爲踴躍，但本次與派遣者，需具身體強健，志操堅實，年齡在二十歲以上，三十歲以下者，並係國民高等學校卒業，或具有同等學力者。

哈市·同江間
冬期大汽車交通
自今日開始客貨兼收

每於冬期，連絡哈爾濱同江間之交通，向以哈鐵開駛之自動車負擔，往返聯絡，旅客稱便，貨物相通。今又屆封凍之期，對於哈同間之自動車開通，決自本日(二十日)起始，其運行區間，日程如下：一，哈爾濱，木蘭，三姓線，與赴佳木斯，富錦，寶清，同江線者連絡。二，通河，鳳山線，以上二線，各區間均爲每日往復一次，每日早八時至九時開駛。三，通河方正線，每日往復二次，赴通河者，每日午前八時及午後二時開駛，赴方正者，每日午前十時及午後四時開駛。今後關於上述三線之客貨交通，當可無阻，一般客貨運輸者，可向哈鐵自動車區，與各就近停留場所，詢問一切即可云。

鐵道運費改正後
哈市油坊大受影響
採算上較諸大連均遜一籌
▲▲市署商工科正設法救濟中

全滿鐵路施行之新運費，係以遠距離遞減法計算之，在一千二百里以外者，大豆每噸運費十三元，在一千二百里以內者，則按路程遠近計算之，凡哈爾濱各油坊，在濱洲線濱北線，綏南，齊克，寧墨線驛，採購之大豆，其路程均在一千二百里以內，若以上各線驛，運往大連，路程在一千二百里以外，是以運到哈爾濱之大豆，運費比較運往大連大豆之運費爲高，以上各線之大豆運費到哈者，雖有四成減金之待遇，其運費仍高於大連。再哈爾濱去北鮮之豆粕，價值向高於大連，而自本年入秋以來，粕價減低，即將運費四成減金扣除，哈爾濱之豆粕價，每枚尚低減於大連三分之譜。再查哈爾濱豆粕生產費，以前一枚約須一角六分，近來須得二角左右，自鐵路運費改正，距離遞減法施行後，哈市油坊家，深受影響，兼以哈爾濱豆粕生產費又高於大連，以及其他種種原因，故哈爾濱油坊，不能與大連油坊相較。市當局對此，目下正積極與關係各機關，進行折衝，研討救濟方策中云。

以期經濟戰之強化
實行協和貯金運動
規定貯金規約令會員履行

爲應付長期抗戰，於全國國民總動員下，並期經濟戰之強化，近於協和會倡導，實行國民生活刷新運動週間之際，並行協和貯金運動，業由協和會市本部制定貯金規約，通知各分會會員，全體遵行，茲擇其中要略如次：

一，基於富家強國運動之趣，規定協和貯金規約，以實行協和貯金。二，協和分會會員之協和貯金，由各分會彙總貯存於貯金機關。三，該貯金之額數，依每人每月收入之百分率爲標準，但未滿之位時，其額零數進至圓位爲止，其額數之百分率 一，月收額五十元以上者，貯金百分之五以上。二，月收額百圓以上者，貯金百分之八以上。三，月收額五百元以上者，貯金百分之十以上。四，月收額一千圓以上者，貯金百分十五以上。五，月收一千五百元以上者，貯金百分之二十以上。四，對實行協和貯金者，發給貯金通帳。五，協和貯金之利息，年利六分，計算複利，對利息之不滿一分者，捨去之，滿一分以上者，按一分計算之。又元利之不滿一角者，不付利息。六，由各分會中選舉一名爲協和貯金之代表者，担當協和貯金之貯入，支取，報名，及其他關係必要事項之處理。七，協和貯金，如有左開各種場合，有支取貯金必要時，除由各分會長之許可，得將其貯金額之七成貸與支付，並依該分會之請求，由貯存機關貸與支給之。例如，一協和貯金者或其所扶養之家族，發生災變，及其他事故，蒙受災害時。二，協和貯金者，所扶養家族，發生災變或傷災病害，須加療養，或扶養死亡之事故發生時，而予以貯金之貸與及支給。本諸上述規約趣旨，已由本市協和會倡導下，進行協和貯金之運動云。

哈爾濱四十年迴顧史 89 (禁止轉載)

先是民國六年，北京農商部，頒佈工商會條例，明年本會成立，選舉總副董事長各一人，董事十五人，管會事項者，罷人昧於遠圖，恣爲奸利，輸出之品，或滲以水，或柔雜低質，航行歐美，歷程經旬月，風濤之簸蕩，海氣之鬱蒸，往往醗發霉蠹，棄不可用，會董既懲前轍，乃公佈規約，由十五人者，互相糾察，審量辨色汰選良，不中式者嚴罰之，繇是姦欺斂手，歸于純一。而往時外商期檅，同市值消長以爲扼納，市增則如期納之，市落則藉口毀約，至是仍無罅可乘。會歐戰方烈，東路事缺，運輸維艱。會董夏益齋，劉德祐，迭向路局協力交涉運輸，賴以無滯。九年庚申，會董期滿更選，夏當選總董，劉選爲副，當是時衆尚演舊習，文契草草，時購爭端，而競賣之風益熾，外人伺隙蹈瑕，操其高下，流弊日滋，乃集議製爲聯單，設油餅專賣所，整齊畫一，聯有定式，市有定程，而價始衡平矣。未幾俄亂東漸，海參崴道梗塞，改由大連出口，而南滿鐵道會社，有混合保管倉庫之制，販例煩苛，商品不由保管者，不與大連同價，乃舉副董劉君赴連，與滿鐵社長，往復陳說，訂約而歸。值十一年壬戌，總董夏君出缺，劉君繼任，鄭輔庭選補副董，甲子內寅兩屆改選，劉鄭皆連任，鄭尋病卒，以曲庭補之。自劉君主會事，請於財政當局，展緩稅年限，期與外商均負擔荷，分別內銷外運稅法，期省課無虧，而免內銷散商藉口，且請於東省鐵路當局，以哈埠原料運費比例出產地，直接輸出，輕重懸殊，乞予核減，以免偏枯，資調劑之二事者，緊於本業息耗之機甚大，賴財政廳長榮公，濱江道尹蔡公，洞國情，體商艱，維持調護，皆得先後施行，業賴而復振者，胥二公之力也。於是本會之成立，時閱十稘。其會費由同業，均力輸供，而會所尙無定址，十六年丁卯，劉君乃提議建築會舍，衆意僉同，因復向各當道二求援助，蒙特區行政長官張公，撥予南八站第五十三，地基一區，計俄尺三百沙繩當華方二畝有奇，道尹蔡公，由穆棱煤礦公司，售與油坊煤斤價內，每俄噸，市特，提五釐補助會費，東路督辦呂公暨路局當事者，由東鐵公司，貸與金幣一萬三千八百元，爲建築會所之資材，實既裕，經始營度，百堵皆興，于翌年冬月，慶告落成。本會柱礎，于焉大定。雖然鎡基以待者時也，日新而月異者事也，吾國海通以來，近垂百年，綮歲輪船梭織，捆載以去，如京如垓，而我所獲者，什一，彼所贏者常什九，市易之事，則彼常爲主，而我爲之紀綱，一閱之市，聽其操縱，莫有枝梧者，則以無國際貿易爲之先驅故也。今會基既立，作始之隸已畢，圖終之望方來，苟在會同人，溥心拇志，聯爲一體，群之渙者日以聚，材之脆者日以堅，循是以往，進而爲海外競爭，則國際遠大之謀，固非難事，將見會務發皇，以今日爲嚆矢焉，蔑不可已，劉君以爲然，乃書其始末，年月，鐫之于石，庶後之覽者，有所興起云。

司法行政視察
楊院長歸來之後
山口次長又出發

哈爾濱高等法院院長楊繼楷氏，鑑於年關將迫，一年來之司法經過成績，辦理如何，實有觀察之必要。同時爲樹立康德六年度司法行政計畫，故至各地視察情形，以爲參考資料。因此楊院長，於日前偕同王書記官長，至新京，奉天，錦州，各地視察，於前日業已歸來，據云，視察經過，所得頗爲良好，而山口次長，因院長業已返還，乃於昨至賓縣，齊齊哈爾等地，作司法之視察。此外劉刑事庭長，王民事庭長，及涉外庭，北鐵庭，下尾，松井，吉井等日滿審判官，書記官，亦前後至管內各地方法院，區法院視察。此外因明年度各縣司法代理公署均行廢止，而改設區法院之關係，對於次年之視察，亦爲確立來年度廢止司法代理公署之研究資料的採取云。

舊北鐵職員退職年金
改正支給方法
爲防止不正當之支出 改爲後付方法支給之

頗爲一般舊北鐵職員所期待之退職年金，支給方法現已改正，昨據哈爾濱鐵道局總務課長兼北鐵殘務整理事務所長本多玄靜氏對記者發表，關於舊北鐵關係年金改正支給方法如次：

關於舊北鐵殘務整理事務所，於前任吉田所長會，對於舊北鐵儲蓄援助會，關係之退職年金，因領欵人，每有於年金受領後病故，或於他處就職等因，而喪失領款者，或因其並無何事報告，竟詐取所應退還之年金，慮及因此所生之不當支出爲數殊多。故將每三個月份，應提前支給之方法，依照北鐵讓渡協定及上記年金支給規則所許可者，改按後付支給之。其後徵諸實績，對於田氏所慮及之事例，固難云無，但以領款個人相互之注意，與官憲之協力，殊易發覺。並因改爲後付方法，於善良者之生活，多有感受困難者，故此次鄙人(本多所長自稱)，將改爲仍照從前，按每三個月份提前支給方法辦理之。因此，按後付方法辦理之本年十月至十二月之份，定由本月(十二月)十日(本日)起，開始支給。其由明年一月以後，仍照從前，按每三個月份提前支給之，希各關係者，按照所有手續領取可也。再者根據殘傷撫恤規程之傷害年金，均準照前項辦理，倘因此改正，如在滿年金關係者同人，稍獲迎此明朗之新年，殊堪欣快也。但領款人，於領得提前支給之年金后，倘因病故或於他處就職等，而喪失領款資格關係者，或本人如不按照所定之手續辦理，似此情事，雖有一人，亦不得不仍舊改爲按後付辦理也。幸勿因一人，而影響多數關係者，陷於不利，故希應領舊北鐵退職年金關係者，彼此均應充分注意，是爲至盼云。

各界再邀如光法師
▲賡續講演全部彌陀經
全部心經昨講畢

濱江省佛教總會哈爾濱居士林，爲期宣揚佛法，普渡衆生計，於前十一日起且一週期間，於每日午後五時起，邀請極樂寺如光大法師，演講全部心經，迄至十八日，業已講畢。每日聽衆極爲踴躍，得聆奧旨，打破迷途，聞者時來濱視察之山東視察團一行，亦曾蒞場聽講，當時成績之佳，可想而知。而一般熱心研究佛經者，在此機會，爲期解開迷津計，於昨閉會當時，曾再度邀請如光法師，繼續於每日午後五時，再延期一週間，演講彌陀經，屆時當更有一番熱烈情形，故預料各界前往聽講者，仍然不少云。

漢藥西藥藥劑師
成立聯合公會
並選定重要職員

近來社會之團體組織，尙有未完成者，於行政指導上，尙欠圓滑。於是警察廳命令，凡未完成之團體組織，迅速結成，俾便易於指導。本市之醫藥商除日俄漢醫已爲組織外，其漢藥西藥及藥劑師等，公會，尙未成立，於是警察廳衛生科，招集各關係者，假商工會，於日前開會，當時蒞會，除西藥商漢藥商滿方藥劑師外，有警察廳衛生科前川技佐，宮本藥劑師，首田前川技佐，發表公會成立之義意，及進行步驟，後即當場採用票選方法，選舉正副會長，道外泰華西藥行經理孫輯辰，爲正會長，協大西藥行經理王潤堂，世一堂李子久，德慶益楊子玉三人爲副會長，此外理事四人，和發魁李臨瑞，陽藥房王明遠，大德堂楊子用，謙信洋行曹世興，評議員爲瑞昌號李鳳選，瀛西藥房千寅齋，同記商場王世民，永德堂趙字卿等。茲誌開會詞如左：本會乃集藥商而成，凡名爲醫藥研究之藥商，有省長之許可證，及有衛生司認可證之藥劑師，均爲本會會員，按本會之組織，原爲日滿俄醫藥兩界合，約十個小團體而成一界總會，其他俄方醫界，藥劑師界，滿方之西醫界，牙醫界，漢醫界，均已自成立，日界未成立者，祇西藥漢藥劑師等三方，茲本會成立後，行將完成哈爾濱市醫藥研究聯合會

天氣
十二月二十日
日出：八點零十分
日入：四點五十一分
天氣：晴

王光耀結婚通告

敬啓者查故友王立夫君，生前居哈數十年，品格學識各界欽仰，故遺有老妻幼子，現其子光耀，年已成丁，服務各報界，近經友人介紹，與林君立夫之女公子訂婚，擇於本月二十六日(即夏歷十一月初五日)正午十二時，在厚德福飯莊舉行結婚典禮，惟其父之至交契友，該母子諸多茫味，誠恐喜帖分送不週，致有遺憾，用是代爲登報告知，素與立夫君交誼深厚者，敢祈屆時親臨襄禮，則不勝歡迎之至。此啓

關賓如 范介卿 姚錫九 刁子明 曲壽山 王善義 趙予範 恭啓

公和利
滑冰用品
◀種類繁多▶ ◀定價低廉▶

冰刀 冰鞋 絨衣 絨褲 帽子

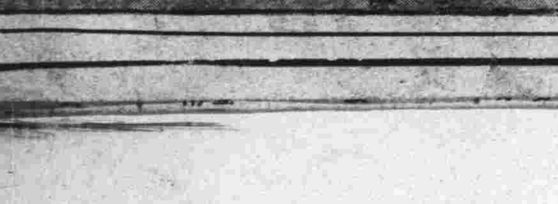

本店設在哈爾濱道裏大傳(新城) 電話 三一八九 四七八〇

急用的照片·當天取·白送大像或證片·

—照像招生—

一個月學會只收補助費十五元

天光明撮影社

道裡中國九道街大光明斜對過

請學裁縫

裁縫男女及小兒衣服是婦女們必須學的

請到裁縫傳習所

克魯賓尼那 聘有譯講

道裡二道子街二十四號 九時至十二時

專門耳鼻喉科

醫士連汝霖

現已返哈照常應診

道裡外國四道街二十五號第四戶松浦洋行迤西 電話七八一九

接診時間 每日午前九時至十一時 午后四時至六時

失照聲明作廢

領名 任有才
住址 洪和保洪和甲
坐落 洪字八井 照號不詳
地目 旱田 面積一晌
四至 東 嬌鴻賓 西 任坤 南 王立德 北 許和林
右記失照自登報日起滿三個月時如無聲請異議者不論落於任何人之手均認無效特此聲明 5，12，19 東寧縣長 李家鼎

失照聲明作廢

領名 義玉堂
坐落 沿江馬鐙泡段
地目 原領荒 面積 五四，六〇〇
四至 東 蘇雨亭 西 沈麟喜 南 劉海清 北 王喜才
右記失照者自登報聲明作廢日起滿三個月時如無聲請異議者無論落於任何人之手均認無效特此聲明
康德五年十二月八日 郭爾羅斯後旗旗長 多爾吉帕勒木

手足無虞

請諸君速至各大商店買特種防寒襪子運動滑冰或工做去

賣售家 道裡（公和利 東和利 展發隆 大羅新 秋林洋行 同義慶 松浦洋行）外道

正義工廠

設立道外北小六道街路西院西樓下便妥

照像招生

一，哈爾濱市公署許可立案
二，教師由東京寫真專門學校卒業
三，三個月卒業保險學成
四，編有詳細講義與衆不同
五，備有清潔寬大宿舍有暖汽裝置
六，函索簡章須附郵票二分
七，地址：哈爾濱北馬路

日新照像學社

謀生的好機會

敝館組織夙稱美滿附設傳習學費低廉
現又遷居新式樓房兩大部分設備異常
費用材料一切供着各種課程叮寧指導
詳細研究實地練習寫真講義適用新奇
王道樂土汁重照像美術邁進遐邇宣揚
男女藝師分班教授畢業期間何等迅速
普通兩月速成一月男女學員各有宿舍
技能確保達到目的兄弟姊妹快來學習

哈爾濱道裡三美照像館兼傳習所招生廣告

欲閱簡章來函即寄

托瓦洛赦白洛特商店

道裡十二道街十四號 電話二一八九

西服及西服褲 男女小孩大氅 皮棉者均有 男女小孩皮鞋高腰皮靴

皮衣及冰鞋及各種毛皮皮帽·運到大批秋冬兩季西服料及大氅料·定做西服及大氅·

贈 遺〇早〇 白濁白帶 調經種子 自療全書

本書共十萬餘言分裝兩厚冊內容有男子遺〇早〇有求孕種子的良方秘術有白濁白帶根治及不能斷根的理由理論眞確名貴實驗原方由中央衛生署檢定上海市國醫公會証明倘感身罹疾患者欲索可剪報附滿郵五分函上海法租界安納金路榮生里立即奉贈

蔣釋玉堂啓（濱）

天津國醫函授學院 免費招生

本院辦學七年宗旨以最新科學方式闡明中醫原理鉛印講義通信教授負責指導保証成功函索詳章剪此廣告木寄天津英租界三十一號路義慶里八號本院

失照聲明作廢

領名	坐落	住址	地目	面積	四至 東／西	四至 南／北	失照原因
興喜泰	九區灣廟嶺前	九區灣廟嶺前	旱田	三十一垧四分	東小河 西陳姓	南楞子 北大道	匪燒
王興齋	九區夾機河	九區夾機河	旱田票	三十七垧八畝一分	東大河 西大道	南本地 北陳姓	同
趙潤芝	九區九道溝	九區九道溝	旱田清票	四十七垧九畝一分	東道 西山嘴子	南大道 北山根	同
李紹峰	南湖頭身甲	南湖頭身溝口	旱田	六十四垧三畝四分	東宮寶祥 西官荒	南 北官荒	同

右記失照自登報日起在三個月以內如無聲請異議者無論落於何人之手概作無效特此聲明 寧安縣長 袁怡儒

（正誤）本縣署前登福順裕之失照聲明第四格面積一，二五〇係誤應爲一二五（合行更正）

失照聲明作廢

領名	坐落	地目	面積	四至 東／西	四至 南／北	失照號碼	失照年月	失照原因
張志齡	三區半安堡	旱田	二四，五〇〇	東河 西道田	南王姓 北道	七四一八〇	大同元年一月十日	被匪搶掠
同	同	同	九一，四	東河 西泡	南本姓 北泡	七四一七八	同	同

右記失照自登報日起滿三個月時如無聲請異議者不論落於何人之手均認無效特此聲明 延壽縣長 邵中嘏

失契紙聲明作廢

原領名 孔廣明
新權利人姓名 韓玉璋
坐落 永增源保城子甲王祥屯
地目 熟地
立契年月 民國十四年十二月二十八日
契紙號數 二十七號
面積 三十六垧
四至 東 本地 西 大道 南 劉姓 北 劉姓
住址 永增源保城子甲王祥屯
右記失買契紙自登報之日起滿三個月時如無聲請異議者不論落於何人之手認爲無效特此聲明 5，7，17 阿城縣長 蔡遇春

失照聲明作廢

領名 孫萬明
坐落 沿江西南吐什圖屯段
地目 續放荒 面積 九九，九〇〇
四至 東 黃仲慶 西 肇豐祥 南 劉輔臣 北 背江
右記失照者自登報聲明作廢日起滿三個月時如無聲請異議者無論落於任何人之手均認無效特此聲明
康德五年十二月八日 郭爾羅斯後旗旗長 多爾吉帕勒木

失照聲明作廢

領名 孫發堂 孫愛堂 孫恰堂
住址 吉林市
坐落 聚豐村純盛屯
照號 吉林省長公署照清字八八六八〇號
地目 荒地 面積 九十垧
四至 東至徐姓 張姓 西至譚姓 南至山根 北至姜益馨
右記失照自登報日起滿三個月時如無聲請異議者不論落於任何人之手均認無效特此聲明
康德五年十二月十八日 穆稜縣長 袁慶澤

失照聲明作廢

領名 陳亞東
坐落 新放城荒 沿江查隱代換字三號
地目 面積 九〇，〇〇〇
四至 東 孫錫福 西 王惠福 南 大泡子 北 孫錫福
右記失照者自登報日起滿三個月時如無聲請異議者不論落於任何人之手均認無效特此聲明
康德五年十二月八日 郭爾羅斯後旗旗長 多爾吉帕勒木

失照聲明作廢

領名 孟澤臣
住址 寧安縣寧安縣第四區新安保新安鎮南甲西山咀子屯
地目 熟地 水田
面積 五十八垧九畝六分
四至 東至韓姓 西至董人 南至本地 北至大道
右記失照如自登報日起滿三個月時如無聲請異議者不論落於何人之手均認無效特此聲明 寧安縣長 袁怡儒

婦科良藥 烏雞白鳳丸 廣東馳名

主治：婦女經血不調·瘀寒白帶·乾血癆症·不孕小產·血虧氣弱·發燒咳嗽·腰腿腹痛·心跳心忙·產後各病·

定價：每盒裝二百五十粒國幣五元

減價：因此藥初次到哈減價六扣每盒只售三元每打三十圓

外埠函購不加郵費

代理處 [illegible]

金勒先藥房啓

失照聲明作廢

領名 關永連
現業主住址 寧安
坐落 江北第三保七區七間房甲 西北溝
（地目）熟地 旱田 面積 十五垧二畝一分
四至 東至溝子頂道 西至嶺 南至盛忠孝 北至道
右記失照如自登報日起滿三個月時如無聲請異議者均認爲無效特此聲明 寧安縣長 袁怡儒

失照聲明作廢

領名 黃義海
住址 延壽保永樂
坐落 一區石明河
照號 清字執據二三六二七
地目 旱田 面積 八垧五畝
四至 東至旬溝 西至界堆 南至閻秦 北至姑
右記失照如自登報日起滿三個月時如無聲請異議者不論落於何人之手均認無效特此聲明 延壽縣長 邵中嘏

失照聲明作廢

領名 李昆
住址 六區鏵爐保
坐落 六區金峰山
照號 清字部照七四一七五
地目 旱田 面積 六垧
四至 東至宣 西至屆姓 南至溝 北至下
右記失照如自登報日起滿三個月時如無聲請異議者不論落於何人之手均認無效特此聲明 延壽縣長 邵中嘏

失照聲明作廢

領名 李平
住址 方正縣一署三甲
坐落 六區長發屯
照號 清字執據七三七六
地目 旱田 面積 五畝
四至 東至寇姓 南至邵姓 北至曹姓
右記失照如自登報日起滿三個月時如無聲請異議者不論落於何人之手均認無效特此聲明 延壽縣長 邵中嘏

失照聲明作廢

領名 邵發
住址 方正縣一署三甲
坐落 六區長發屯
照號 清字執據七三七八
地目 旱田 面積 八畝
四至 東至小溝 西至河 南至溝 北至李姓
右記失照如自登報日起滿三個月時如無聲請異議者不論落於何人之手均認爲無效特此聲明 延壽縣長 邵中嘏

失照聲明作廢

領名 赫連江
住址 安達縣街
坐落 露字六井
地目 旱田 照號不詳
面積 二十二垧五畝
四至 東至呂文發 西至馬禮 南至岳國祥 北至杜旗界
右記失照如自登報日起滿三個月時如無聲請異議者不論落於任何人之手均認無效特此聲明 5，12，19 肇東縣長 李家鼎

失照聲明作廢

領名 周萬發
住址 方正縣一署三甲
坐落 六區黃泥河
照號 清字執據六五六
地目 旱田 面積 三垧五畝
四至 東至張姓 西至周 南至界堆
右記失照如自登報日起滿三個月時如無聲請異議者不論落於何人之手均認無效特此聲明 延壽縣長 邵中嘏

失照聲明作廢

領名 寇福純
住址 方正縣一署三甲
坐落 六區長發屯
照號 清字執據七三七七
地目 旱田 面積 五畝
四至 東至孫 西至李姓 南至邵 北至李姓
右記失照如自登報日起滿三個月時如無聲請異議者不論落於何人之手均認無效特此聲明 延壽縣長 邵中嘏

失照聲明作廢

領名 李殿清
住址 方正縣一署三甲
坐落 六區石頭河
照號 清字執據六五七六
地目 旱田 面積 四垧五畝
四至 東至牟姓 西至韓姓 南至分水 北至河
右記失照如自登報日起滿三個月時如無聲請異議者不論落於何人之手均認無效特此聲明 延壽縣長 邵中嘏

本律師代理民刑訴訟並商事一切非訟事件應聘常年法律顧問

哈爾濱市公署交通局 奉天商工銀行
哈爾濱航業聯合局 中國銀行 顧問

退職陸軍法務官 陸軍大臣指定辯護士 律師 法學士

岡野博一

哈爾濱市道裡中國十道街二十號 電話四九一五號

失照聲明作廢

領名	坐落	地目	面積	四至 東／西	四至 南／北	失照號碼	失照年月	失照原因
王香齡	馬橋河村三個頂子	荒地	一五〇〇〇	東孫德貴 西	南趙德勝 北山坡	憑票換照清字三七二號	大同元年	匪亂遺失
趙德勝	同	同	一五〇〇〇	東同 西	南山坡 北王香齡	憑票換照清字三七三號	同	同
孫德貴	同	同	四五〇〇〇	東趙德勝 西侯俊峰	南山坡 北山坡	憑票換照清字三七四號	同	同
侯俊峰	同	同	一三〇〇〇	東孫德勝 西王香齡	南山坡 北山坡	憑票換照清字三七五號	同	同
王順	同	同	二二五〇〇	東侯俊峰 西荒	南山崗 北山崗	憑票換照清字三七六號	同	同
盧旺	同	同	四五〇〇	東分水 西趙德勝	南分水 北項姓	憑票換照清字三四六號	同	同
宮奎祥	同	同	四五〇〇〇	東溝 西分水	南宋明 北劉姓	憑票換照清字三四七號	同	同
呂連慶	馬橋河村黃窩集火燒溝	同	四五〇〇〇	東 西山	南朱明新 北崗	吉林巡按使照清字七〇一五〇號	同	同

右記失照自登報日起滿三個月後如無聲請異議者不論落於何人之手均認爲無效特此聲明 康德五年十一月廿五日 穆稜縣長 袁慶澤

失照聲明作廢

領名	坐落	地目	面積	四至 東／西	四至 南／北	失照號碼	失照年月	失照原因
高永貴	馬橋河村南溝	熟地荒地	三五九七〇	東租界 西小河	南河溝 北本地	不詳	大同元年	匪亂遺失
同	同	荒地	二一〇〇〇	東租界 西小河	南高永貴 北宋進祥	同	同	同
蓋鴻舉	同	荒地	一五〇〇〇	東鴻順堂 西宋姓	南河 北大道	同	同	同
秦栢貴 畢喜安 董見存	馬橋河村朝陽川	熟地	一五一七〇	東本地 西溝子	南本地 北崗上楞	吉林巡按使照荒字三一七六	同	同
劉俊卿	馬橋河村南溝	同	六二五〇	東上山楞 西崗分水	南山下坡 北秦百珍	吉林巡按使照荒字三二〇二	同	同
崔煥會	馬橋河村小太平嶺	熟地荒地	五〇〇〇	東溝口 西山分水	南郝廷山 北本地	不詳	同	同
同	同	同	八三〇	東 西	南本地 北山上楞	同	同	同

右記失照自登報日起滿三個月時如無聲請異議者不論落於何人之手均認無效特此聲明 康德五年一一，一〇日 穆稜縣長 袁慶澤

失照聲明作廢

領名	坐落	地目	面積	四至 東／西	四至 南／北	失照號碼	失照年月	失照原因
陳培錚	福祿村本屯	熟地	一一六〇〇	東河 西王慶昇	南李敬堯 北通和公司	財政部照查字四一五八六	康德五年	匪亂遺失
同	同	熟地荒地	一五四六〇	東 西	南 北	財政部照清字六一三四	同	同

右記失照自登報日期滿三個月時如無聲請異議者不論落於何人之手均認無效特此聲明 康德五年十一月十五日 穆稜縣長 袁慶澤

失照公佈作廢

領名	坐落	地目	面積	四至 東／西	四至 南／北	失照號碼	失照年月	失照原因
大東公司 李蔭庭	元寶鎮大高力	荒地	九〇〇〇	六一一號 山分水	六一二號 六〇九號	荒字部照五四三三號	康德五年	途中遺失
同	同	同	一三五〇〇	六〇六五號 分水	六〇八七號 六一二號	五四三四號	同	同
同	同	同	二六六九六	六一二號 分水	六一〇號 六二九號	五四三七號	同	同
同	同	同	二二五〇〇	六二八號 分水	六一二號 六三五號	五四三五號	同	同
同	同	同	一三五〇〇	六三四號 分水	六二98號 六三六號	五四三六號	同	同
大東公司 李蔭庭	元寶鎮二高力	荒地	四五〇〇	五九四號 五九六號	五九八號 五八五號	荒字部照五四一一號	康德五年	途中遺失
同	同	同	四五〇〇	五九五號 分水	五九七號 五八五號	五四三〇號	同	同
同	同	同	四五〇〇	五九九號 五九七號	五九五號 六〇九號	五四三二號	同	同
耿心一	元寶鎮大高力	同	九〇〇〇	李公甫 李蔭庭	李蔭庭 本地	荒字照執票六二八號	大同元年	事變丟失
修淑堂	同	同	九〇〇〇	劉郁東 李蔭庭	本地 高志光	六一三號	同	同
陳廣海	亮珠河富永甲	熟荒地	二三五〇	王玉山 河	郭青山 徐鳳林	買契號碼不詳	大同元年	事變丟失
徐富德	同	同	二一六二	徐連甲 徐捷三	溝 陳廣海 徐曾禮	清字部照號碼不詳	同	同
徐連福	同	同	二六七二	傅萬發 業主	小河 張廣仁	清字部照號碼不詳	同	同
宜永江	同	同	九七四九	崔陞元 王德興	河 王德興	清字部照號碼不詳	同	同
宜珠	同	同	九八六三	史元臣 崔生元	小紅河 山分水	清字部照號碼不詳	同	同
王寶	亮珠河富永甲	熟荒地	二四二一	張俊生 趙慶雲	河	清字部照號碼不詳	大同元年	事變丟失
崔振山	同 長安甲	同	九〇〇	全廣江 大東公司	馬一凡 金福海	荒字部照號碼不詳	同	同
張義	同 太平甲	平地	三一八〇	亮珠河 大道	張廣仁 姜恒福	清字部照號碼不詳	同	同
徐永春	街基保元寶河	熟地	一五六五	汪景秀 本地	李占鰲 于朋九	買契號碼不詳	同	同
沙振東	珠河保長發甲	荒熟地	六七九〇	甸心 分水	劉季佩 沙振擧	買契平字九〇二號	同	同

右記失照自登報日起滿三個月時如無聲請異議者不論落於何人之手均認無効特此聲明 5，12，13， 珠河縣長 宋天人

失照聲明作廢

領名	坐落	地目	面積	四至 東／西	四至 南／北	失照號碼	失照年月	失照原因
孫洪德	四區金沙河	旱田	五七〇〇	東徐姓 西孫姓	南宋姓 北林姓	一七七二四	大同二年四月二十七日	被匪焚燬房屋
同	同	同	一六二〇	東張姓 西張姓	南溝子 北王姓	二四二〇四	同	同
同	同	同	九五五	東王姓 西張姓	南水溝 北王姓	二四一九八	同	同
同	同	同	九五〇	東實主 西置	南徐姓溝心 北王姓官道	二三三六五	同	同
同	同	同	九〇〇	東徐姓 西林姓	南叢姓 北張姓	一七七二六	同	同
孫福	同	同	六二五	東林姓 西孫姓	南鄒姓 北于姓	二四二〇五	同	同

右記失照自登報日起滿三個月時如無聲請異議者不論落於何人之手均認無效特此聲明 延壽縣長 邵中嘏

創業三周紀念 自十八日起

松節前大減價

各貨二扣至五扣

細軟皮張俱全黑剪絨霍廖克水獺小羊羔狐皮
英國毛布布疋·定做男女西服及大氅·
定做衣服亦按大減價價格
手工精良担保適體如意
由英法美運到多數新式時髦物品
請參觀窗上裝飾 絕對言不二價

前邊特洋行從業員經營

滿奴法克杜拉商店

道裡中央大街一三〇號馬街拐角電話七七〇七

民生部立案

松島學院（招生）

一，宗旨：根據學制新機構設立以造就日滿一德一心共同發展有用之人才爲目的

二，班級：一年生一班五十名 二年編級生二十名 畢業同等能力學力檢定預備班三十名

教授：日語專修科 國民高等科 招收

三，資格：日語一年生以國民優級或高卒業及有同等學力者爲合格 日語二年生以曾習日語一年以上者爲合格 國民高等卒業同等能力學力檢定班以初中卒業或具有同等學力者爲合格

四，報名日期：自十二月十日起開始報名交報名費一元像片二張

五，考試：有卒業證書或出身學校證明或機關保送者免試其餘隨到隨考

六，開學：康德六年二月十日開學

七，設備：本校設備完全備有宿舍以便遠道生徒

八，待遇：卒業後成績優良者介紹相當職業在學中學品兼優者減免學費

九，本校設有日語，數學補習班皆可隨時入校

十，校址：哈爾濱道外，南十一道街（簡章函索即寄（附郵票二分

義合棚舖 四合公 運靈啓事

敬啓者敝號專運各處靈柩以及骨櫃骨包等報裝火車輪船手續敏捷運費克己包送到家定期不悞如有靈柩願運回原籍安葬者請至敝號接洽無任歡迎之至 外城來函接洽亦可

地址道外小六道街中舞臺後身 義合棚舖 電話三一一二七番

凡傳染花柳病梅毒者請速服**逐毒淋濁丹**一盒而愈，此丹是清血，解毒，特效藥毒生新血，以新血的力量逐去舊血中之毒素而殺，其菌徹底廓清，決非頂藥，故無截毒，敗胃絕嗣之弊，輕者一盒而愈，重者二三盒除根。▲定價每盒國幣二元。

海龍散 此散專治瘰癧破爛久不收口，擦之立時長口生皮，其內清外長，定然好後不發，但必須內服逐毒丹，▲定價每盒國幣一元

瘰癧雄珠丹 凡瘰癧鼠瘡，其種類甚繁，而今將統治之妙方配解成丸，遠年近日，各種瘰癧鼠瘡，未潰者消減於無形，已潰者輕者二料痊愈，重者三料除根，▲每盒一料，二十日可痊，不論男女老幼，毫無痛苦，不痛不癢，▲定價國幣二元外埠函購每盒郵費二角款到即寄（總批發處天津黃緯路閻氏藥製所出品） 哈爾濱總經理處獨家經售 道外桃花巷街 **閻氏藥房**

產婆 閻豔子啓

在哈已開業十六年

經驗宏富手術精良滿語流暢

對於接產不分晝夜隨招隨到希滿洲國官商各界利用之產婦幸甚人道幸甚

巳遷至道裡田地街三十三號樓上十五號（電話二二六七號）

穿協和服必備富麗堂皇之

協和禮帽 與飾紐

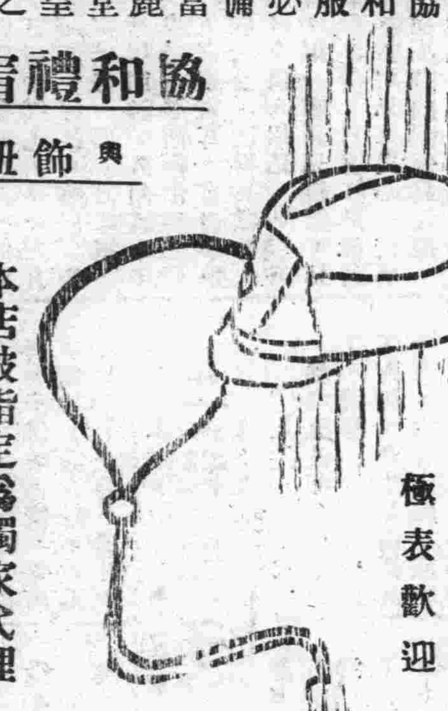

本店被指定爲獨家代理 如蒙惠顧 極表歡迎

道裡新城大街 **恒順昌百貨店** 電話 四四二九 五〇八八 五〇七五

梁名世啓事

濱江省海倫縣城內西大街天民甲一街 龍江省城西站寬德胡同門牌一號

本人聘請內海源一郎律師爲常年法律顧問本人財產名譽及所有一切權益悉由內海源一郎律師負責依法保障特此聲明

內海源一郎律師受任梁名世常年法律顧問啓事

本律師現受濱江省海倫縣城及龍江省城西站梁名世聘爲常年法律顧問嗣後關於梁名世之財產名譽及其所有一切權益悉由本律師依法保障特此聲明

哈爾濱內海法律辦公處 外國四道街八五 電話（一五二七三番 一六八五三）

律師內海源一郎啓

眞好！不能再比這好!! 好！的確這物好!!

專治咳嗽，氣喘，喉嚨氣道滯塞各症，通順氣嗓之薄荷糖

畢咳多力

咳嗽喘息滯塞者 不可不用畢咳多力

願忌絕吸紙烟者 不可不用畢咳多力

尤其是涼潮天氣預防感冒咳嗽等症 不可不用畢咳多力

各大藥房及商店均有代售

代理處：斯迭拉工廠炮隊街一五七號電話六一二五

猶太醫院

病房單間或公衆房間設備俱全收費低廉

電氣均有專門醫師診治自設化驗室化驗血便及其他一切並有各科治療室 愛克斯光透光照像

道裡中國五道街四十號電話三七三

貴氏樂仙膏

[illegible]文金丹．養血保坤丸

本堂擴充營業起見特辦開幕大紀念樂仙膏減價一半一月期限外埠各縣一律收半價購主勿失良機 此樂仙膏崙貼婦女諸病經血不調赤白帶下子宮寒冷久不受孕下寒虛冷小腹作痛凝滯痠痛腰疼腿酸經閉痨症各種疾病此皆治之

定價每貼（大貼四元 小貼一元） 中貼二元 加料六元

劉氏金丹 全國馳名聖藥

專治咳嗽肺病 喘哮喉等一切咳嗽之有特效

本金丹主治年久咳嗽感冒傷風咳嗽氣弱咳嗽吐血肺病

◎價目 定價每匣一元每付一角

◎用法 每早飯前服一丸白水送下 晚臨眠時服一丸白水送下

總發售處哈爾濱道外正陽十四道街 **老福春堂**

「主治」男子虛弱腎寒腰腿疼痛先天不足腎囊潮濕陽○不舉一切等症

「効能」補氣養血

（用法）早飯前服二片白水送下 晚臨眠時服二片白水送下

（價目）每大瓶五十片二圓 小瓶二十片一圓 每打二十元 十二元

哈爾濱道外正陽十四道街 **老福春堂**

孔明大藥房 廣告

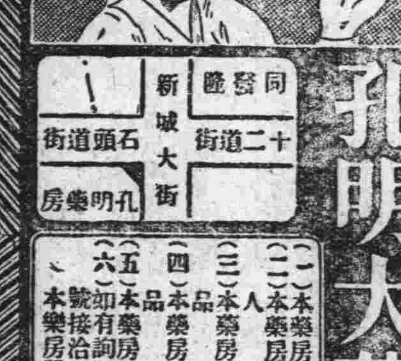

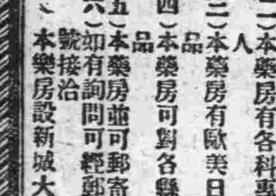

（一）本藥房人員諳通滿語
（二）本藥房有各科專門醫師診療各科病人
（三）本藥房有歐美日本新發明之各種藥品
（四）本藥房可對各縣市醫師醫院批發藥品
（五）本藥房並可郵寄藥品
（六）如有詢問可經郵局或電話七二六二號接洽

本藥房設新城大街十二道街南角拐

紙類直輸出入商

合資會社 **萩原商店**

哈爾濱市石頭道街一二七 代表電話番號五四九一

缶布隆洋行 道裡中央大街路西一二四號電話五九五七

全部貨物大清理

現成西服及大氅

計有冬季男皮大氅及棉大氅及夾大氅冬季女皮棉大氅及夾大氅

大批毛布布疋及毛皮價格特別低廉破血本大賤賣

▲佩服活神仙遠方通信求卜糧行漲落難題慘案算盤占卦靈應如響比他人不同

鳴謝哈道外正陽十五道街天然命館瞽目大術士周子良先生神卜驚人 山去歲曾向哈天然命館通函大批八字，經周術士將巳往大運流年批斷 [illegible]

◎發舘價目◎大批八字一生運氣好歹減價二成二十元十天批妥。中批流年代月令十五圓七天。草批十圓六天。。大合婚妨碍有無四元。小合婚二圓。擇吉四圓。

卦費先交不失信用本埠算命面談三元。[illegible] 日鮮男女人士皆可通信卜疑。。記者在先該舘踏見先生斷卦不比另人不同

◎請看：山西堪輿大六壬神卜張青雲奇卦

山西張青雲先生。乃堪輿家之名士也。深得術學奧妙。善知過去未來，天文，地理，人事。星移斗轉。尤善推測。大六壬之。天道，地道，人道，之出奇。誠效。如山市面錢糧之漲落。求謀之成敗。階級之進退。婚姻之美惡。病人之生死。更精大批八字。選擇吉日。合婚嫁娶。凡疑難有不可解者。而先生之神卜。一言決定。判斷明晰

舘址道外北小六道街青磚樓下

介紹人 張子亭 楊壽臣 梁繼武 白榮五 劉樂亭（全啓）

肺癆病吐血急効藥

▲趙氏肺病咳嗽藥主治▼

此藥專治青年肺癆咳嗽三期以內大口吐血痰中帶血鼻中出血五癆七傷肺癆肺癰肺管炎肋膜炎骨瘦面黃以及老幼四季咳嗽痰喘春秋犯病屢服普通醫藥經年不能除根者速購此藥輕者一二料重者三四料准可去根永不再犯詳細說明書在本街代理店奉送總行奉天大西關月窗胡同精業堂

道裏代理處 永德堂……恒泰德……四盛和……永慶堂……仁壽藥房（雙城）瀛昌德

外代理處 天育堂……好生堂……永茂堂……永春堂……恒興昌……洪順隆

◎濱江總代理處 道外協天西藥房 桃花巷震興源

防寒！雙合盛工場大宗新出品

俄式本面羊皮袄．高腰毡靴．

男女．小孩．各式毡鞋毡靴．

製造場哈爾濱圈河振江街電話九…二六二一

批發處哈爾濱（道裏石頭道街電話二八八九 道外太古十二道街借用電話九…二九二三）

郭列林洋行 道裏中央大街一〇三號

各貨一律破血本大賤賣

作男女西服及大氅之英國材料

呢絨哈喇毛布外國禮服呢一應俱全

備有大宗西服及大氅

美國及德國出產之毛皮及皮衣狐皮水獺司公斯及其他細軟皮張

法國及日本出產之綢緞毛邊絨布男女襯衣手套襪子圍巾一切應有盡有

咸謝長鬚于道人仁術

敬啓者，鄙人趙廷相，寓道外十六道街，因五歲小兒，在街玩耍，至晚未歸，家人大驚，四出尋找，終無下落，經友人介紹，至北小六道街，長鬚于道人處，占得一卦，道師云，落在東南方，明日當有不尋自來之兆，翌日聞叩門甚急，時而視之，舉一老媼送小兒至，詢話始末，媼云；住街東太平橋，是日晚歸，見此子啼哭於路側，攜之歸家，以餌餅糕餅轉詢之，始知爲君家子，是衣已濕半，兒亦大困乏，遂安之，今晨始送還耳，余謝之，媼不受而去，又友人劉耀亭君以貨款七百圓，自放櫃內，封鎖未動，未半日竟不翼，乃往長鬚于道人處占卦，道士斷曰，此款未失，君可置酒筵於庭前，得共食之，席間高談陰果，貨需悪罰之言，可復家，及得之，吾二人深感道師之靈術，每有疑難，必往求之，所言實如利刃剖竹，豁然，故將爲登報聲明，仰各界諸君，遇不能自決者可往求之，去時逐帶卦資五角，諸將長鬚于道人住址，詳明於次。感謝人趙廷相劉耀亭同啓

寓哈爾濱道外北小六道街路西 聲遠堂內便是

同茂東機鋸工廠廣告

本工廠開幕以來以往歷史久爲各界所洞悉茲爲精益求精以附惠顧之雅意起見又添設各種新式鋸機所割材料平坦光滑較昔日尤爲精緻對於各種建築材料厚薄板料大小方子灰條鋸末板皮燒柴各種木箱及箱料無不俱備批發零售價值從廉外城定購車站交貨定期不悞代割鋸口鋸澥路小不唯迅速且多出料如蒙惠顧不勝歡迎之至

雜貨商店

新到各種新花綢緞呢絨棉布人絹

雜貨無不俱全批發零售格外克己

火鋸總工廠 道外東江堤外振江街第一號電話（九）三六四二號

火鋸分工廠 八站南木廠方長街一三六號 電話三九三五號 三七六四號

火鋸總賬房在雜貨商店內 道裡十二道街三九號 電話四二九七號 六一七三號

古今情史料（續）

王嬌

生曰：子何反覆也，子自前月以來，每夜必至我室，囑我勿言，懼飛紅翟生偌也，子今乃有是說，何故。嬌曰：妾室未嘗一出，君之室，所居窮僻，久聞其中多鬼魅，必怪物化妾之形以惑君耳，自屆事飛紅之後，已得其歡心，日夕遣人招兄，兄不至，又縱一來與兄談話，兄又不答，日夕不知所謂，將謂兄有異心，夜來使小慧蘭蘭伺兄起處，乃見一女子，形狀如妾，與兄對坐，此非鬼而何，故妾今日召兄實之耳，君不信，則召紅證。乃潛使人呼紅，紅至，謂生曰：郎君何棄娘子也，因具道昨夕之事。生駭然汗下浹背，皆罔知所出，乃謝曰：非子眷眷不忘，則我將死于鬼祟矣，第恨兩月以來，子恩愛之情，其何以爲報，因人恐不敢出息其室，至暮，猶在中堂。紅乃以嬌謀止，以生爲鬼所惑，告於，於疑之曰：安有是理，紅欲實其言，至一更許，紅令生且出室，生懼不敢往，紅曰：第往彼，妾將有爲也。因戒生曰：今夜二鼓，妾與於來觀，如彼來，妾與於遠望，恐具其類嬌，則生疑矣。如索君，君亦勿言，似娘子也。生勉強許之，至二鼓初，鬼果來，生雖與對坐，心驚膽栗，未定間，紅於巳至，窗前果見一婦人，於欲細視，紅懼其事發露，因大撫窗起，果不見矣。＝未完＝

松陽詩艸

松陽山人著　【一八八】

自遣　五古四首

清心惟參禪　志道惟尊孔　寡欲過失稀　非禮勿言動　精誠即舍利　原眞即丹汞　聖賢事中庸　漫訪仙人洞

其二

莫作蘇張辯　漫爲孫吳勇　不誇崇愷富　豈羨侯王寵　幾日競豪華　千秋同一冢　夷齊萬古清　不朽聲名重

其三

塵刧幾恒沙　禪機祗一棒　强梁逞鴟盧　狡黠甘鷸蚌　田父伺諸郊　漁翁匕入港　漢家非沛公　寸土無楚項

其四

周道平如砥　行行遠自邇　哲人此坦途　世俗甯同軌　墨翟泣臨歧　宣尼惕薄履　龍歸大海游　鳳有高梧止　香自辨薰蕕　色當識朱紫　外多心清潔似冰　意淡靜如水　莫謂腹窣深　十目視　休教脚步偏　旁集十手指　尾漏與微行　影隨形表裡　永齊聖賢思　不媿天下士

私生子（續）

丁寧　【十六】

幾場風波都這樣平定了，靖靜了，春又來到了人間。是！是這樣的一天，吹着南風。南風飄着我的衣衫，撫着我的臉。同時，窗間的厚霜漸漸地融化了；房上的雪漸漸地融化了；地下的冰漸漸地融化了；融化了，融化成一地的泥水。——在這樣靜穆的長日裏，我自己依舊坐在我的椅上，隔着窗子望着外邊稀霏的天色。看着，看着，我流淚了，我在想着：人生是個受難，人便是受難者之羣，人活着一天便是受難一天，好像人都知道這句話，人都承認這句話了，爲什麼却更要結婚把苦難再遺給兒孫呢？或者有人會覺得生出來不是自己的本意吧！可是每個父母們在自己夢夢地盲婚以後，更把受難的故事留給了兒孫，更希冀着兒孫也步着自己的復塵夢夢地盲婚再生兒子把這受難的故事，再一直傳到億萬年代。天下的人有幾個是人，例外！男人眞的離不開女人嗎？——就我是這樣地想：——我如我吧！父母付予了我一個生命，他們沒有顧及這個孩子能不能會得到摧折，能不能會在現社會佔一席地，祗是因爲互相愛慕了，不能抑制性慾的需求的當兒，就把這個不幸的果子作成了我的胚胎，如果試想當日的情景，在愛的高潮過去以後，他們是不也要顧慮到理性，是不也要感到這樣行爲是不正當而羞愧呢？徒更予了生下的孩子以莫大的廢恥！【未完】

舊東北名人軼事

【二二三】

本文有著作權，嚴禁轉載，一俟刊佈完竣，即以滿日兩國文字鉛版印書，發行問世，以公同好，無論何人，不得翻印鈔襲，侵犯本作版權。特此謹啓。

，當即派出兩團騎兵，馳赴大小北關一帶，實行彈壓。當時陸軍不服指揮。曾在磚城外，發生激烈戰爭。嗣因陸軍方面賊人胆虛，無心戀戰，遂即虛與委蛇，支持還不足一個鐘頭。順着西下窪子一帶，土圍墻附近往京奉鐵路潛逃西逃去。當時潛逃無及，被二十七師捕獲的軍士。遂卽梟首正法。將幾顆腦袋，掛在了大北門高杆上，用以警戒，不法份子。這時陸軍協統藍天蔚，認爲事情失敗。自己在奉，身邊危險。遂卽拿定主義。應屯駐石家莊陸軍鎮台，吳祿貞之召。率領所部，開赴關裡而去。這樣一來，醞釀革命，二三個月的瀋陽全城。總算於行政當局，快刀斬亂麻的手段之下，於迅雷不及掩耳間，履險如夷，轉危爲安了。總督顧念，張師長之功，特別優禮有加。頗想遇機拔擢，以酬助功。不在話下。惟因瀋陽全城，順順當當的，不費吹灰之力，轉危爲安，人心燕樂。當局特別歡欣。當卽據情奏聞朝廷，將勾結黨人，擾亂大局的罪過，均推在駐防協統，藍天蔚身上。同時，却將保障地面，維持公安的大功。都給師長張作霖，馮德麟，吳俊陞三人加上。朝廷以東三省地方，爲祖宗邱墓之鄉。該總督，並師長張作霖等，獨能顧全大義，力挽狂瀾。除去不法份子，勘定亂危時局。可謂功垂竹帛，名聞遐邇。自應優予獎勵，以勵將來。遂卽上諭嘉獎。並爲三個師長，記功一次，以資策勉。

這樣一來。張作霖報效總帥，維護地面的念頭。就越發篤厚了。所以於變亂弭平之後，特地商得總督同意。通告全城商民人等，一致懸旗結彩，張燈祝賀，藉示薄海同歡，歌舞昇平之意。瀋陽全城及東三省一帶。自藍天蔚事鼓吹革命，慘遭失敗。大局轉危爲安之後。官民燕樂，閭閻相安，逢三載之久。旣未受潮流鼓盪，倡率革命。復未被亂黨騷擾，危害地方。惟有內部十八省，自武漢革命，首義成功。袁世凱南下議和，皇帝遜位。改建民國以來，因民主政治，不適合於中國人心。各地方羣情疑懼，謠言四起。

——袁總統電傳張作霖等三師長赴京覲見詢地方軍政實況——

素箋

雄飛

不是對一切都感到空虛，而正希求着戀愛，希求着充實生活的女人，那．你的每一封信都可以使她傾倒而獲得熱情的酬報。不幸你的信寄錯了地方，而投到我手裡，你想，以我當時那種必情，以我天生的固執的驕傲，還能重視你的信嗎？所以你的信雖然是天天不斷的寄，但總是『石沉大海』一點覆音都得不着。也是從你的信上，得知你是每天都在我由家赴×部的一條路上期待我經過。眞的，我注意了好幾天了，在由三眼井，到百花洲這條路上，早晚都可以發見你：不過每一次你在看到我後，又總是低首，紅臉，沈默着讓我的車子由你身邊闖過。我還記得有一個雨天，路上泥濘不堪，我想這一天你總不會再淋着雨站在路傍，期待我由你身邊經過了，不料當我的車到近百花洲畔時，又遠遠的看見你站在橋上了。那時候我頗有些感動，就覺得你是太痴得可憐了。

因此，那夜我在日記上多寫了這麼幾句：『我笑了，笑人間竟有這樣滑稽，眞神秘的事。』天知道，我是剛負了重傷，從血泊中掙扎起來，登上這新的一條旅程。我要捧着顯痛創的心在人世混，完全爲我不甘於被命運屈服。所以我忍着痛楚燃起自己生命的火炬，奔上大道，爲的是要過些比較有意義牛活，求一個痛快的死！（未完）

初戀的喜劇

幽默中篇　逆肯頓作　官人節譯

十一，眞友誼開始了

『他還未曉得他今天晚上不能再到您家裡；明天也不能；後天也不能；再後天：……』

『那是你媽媽叫他不要來嗎？』

『不是啊，梅伯伯。媽媽說他年紀也不小了，再不能叫他這樣，叫他那樣了，反正媽媽也不願意這樣做的。不過她想出一條好法子。』

『什麼呢？什麼法子呢？』

『呀，這是一點秘密，』貞兒津津有味的說。『但是我可以告訴您前一部——即是那秘密之前部。』

『說罷，好孩子，』梅先生宛轉央求。

『好罷，那是關于咸兒身上所穿的，』貞兒開始發表，且走且換近他身旁。『我不能告訴您他穿的甚麼，因爲那是秘密——但是他每天晚上來看潘小姐之時都穿上的，可是那是爸爸的東西，但是爸爸一點兒也不知道。有一天，爸爸要穿上那東西，因爲他是有權穿的。』

似有緣

長篇小說　寶賢著　禁轉載　【二三八】

第六回　顛倒迷離愛神弄巧　纏綿悱惻情網撈人

僕，開門進院。及到屋裏，蘭馨又借燈光察看玉瑚的眼睛；玉瑚却躲着不給她看；蘭馨便捉了玉瑚喊道：『姑媽呀，您來看哪！您看瑚妹的臉，她一定哭來，不然，眼圈怎會紅啦？哈哈……』接着大笑起來。玉瑚使勁兒擺脫她的手，跑到自己屋子更衣去了。這邊蘭馨却仍當作問題，和柯太太研究。柯太太笑道：『還怪不得她的，連我看這部電影心中都有點難過，世界上這樣不幸的女人太多了！』柯太太這句話，忽然惹起蘭馨的另一種見解，她右手扶着一個椅子背兒，左手叉在腰間，歪着頭兒，眨一眨眼兒，輕輕地『哼』了一聲，表示着胸有成竹的樣兒說道：『這話可有兩種說法：若教我說，女子應當堅強起自己來，對待男人，不能過於眞誠的，同時也不應當把自己看得太低，要知道，世界是兩性共有的，男人可作的事，女人自然也能作！我不怕姑媽笑，單是「貞操」這個名詞，就不合理，試問男人守不守「貞操」？當然不的；那麼爲甚麼專要女人遵從這條件呢？』她這番話，柯太太雖也並不澈底反對，但覺得像她這等大胆和任性的小姐，却是少有，因之未加可否。蘭馨也不理會，停一停又道：『生爲一個女子，青春能有幾年？若再受這些舊禮法的束縛，那可太寃了！』接着又道：『所以，像今天電影的那種悲劇，實在引不起我的同情，不要說替他哭了！』這時女僕送上茶來。玉瑚却仍未過來。蘭馨又笑道：『瑚妹妹難道在電影院裏沒哭夠，又回到家裏哭來啦』說着便到玉瑚屋裏去看：不料玉瑚並未更衣，坐在床邊，兀自發

自十二月十一日起三十一日止

歲暮大出賣

全店貨總贈彩

買貨足三圓錢贈福引券（即彩獎）一枚

出彩日康德六年一月七日於輸入組合當店對彩

福引券獎目

頭彩（十份）	金額一百圓	滿洲國興業儲蓄券
二彩（三百份）	金十圓	登喜和商品券
三彩（一千份）	金五圓	登喜和商品券
等外（所有全部）	金五錢	登喜和商品券

登喜和百貨店

電話交換台五四七一番

利華商場

應時男女：皮棉大氅

狐狸皮：水獺皮

小孩皮衣：大批備齊

如蒙賜顧　無任歡迎

哈爾濱道裏石頭道街　自動電話七七四八

市署立案　哈爾濱簿記傳習所　（哈埠唯一）（並無分所）道外中七道街路西

（前稱哈爾濱簿記學校）

續招第四十六期男女新生

●十二月二十日開課●

本校創設四年每月添招一期已至四十期畢業達千餘人凡本外埠各大商店公司銀行等確實的三百餘家及服務人員學生等多來學習

（一）速成班兩月畢業學費每月五元（　）特別班短期畢業

（二）函授改帳班專爲外埠各商改換新帳負完全責任能以使用爲止特殊指導辦法

查近來某省某處來所大批採用簿記人員及各商亦有相繼採用一時均感急促故本月特增添

賦閒謀事班　兩月畢業日間授課畢業後一月內決定推薦職業

學生免費班（但入學時須繳履歷書經口試合格）三個月畢業每日十時半至十二時專授一切應用記帳法及珠算等

凡以前畢業者如無事時可來所通知附交履歷書等以備介紹職業或補習之

哈爾濱馬迭爾旅館　道裡中央大街一一三號

電報掛號哈爾濱馬迭爾

哈爾濱唯一之大旅館位於最繁盛中心地點

房間不帶浴室者每天由兩元至四元

房間帶浴室並梳粧台者每天由五元至八元

每月住過兩星期者按九扣計算

住過一月者按八扣計算長期住者則抵議面商

飯店咖啡館

備有早餐午餐晚餐價碼低廉如有訂菜及酒類價格亦格外適宜宴會每人由二圓起碼

旅館附設電影院撞球場酒吧男女理髮

市署立案　健生簿記學塾　招生廣告

校址：哈爾濱道外正陽四道街口拐角樓上

本學自開課以來畢業各生三百數十名無不成績優秀均有改換新帳之能力即在他校學業後重來補習者更有人在如本埠登通銀行，太陽貿易公司，阜成公司，天豈東，陸昇登，天豈玉，同大粮業，同和成油坊，義增顺，永盛東，日新昌，鴻興金店，天德金磺，新興東，高岡號，仁和東，均在敝學學業此不過略舉一二其他各商學業於本學者畢不勝舉現續招第十八班以及實習班免費函授班開課期康德六年一月五日男女兼收附言本埠協昌仁油坊，東和油坊，呼蘭，康金井，東發合，克晉河，人和號，福德盛，雙城久和種棧均經敝校改換新式帳簿無論本外埠巨商有願改換者可來面議木學主任曾任本埠義增信全體簿記講師◎注意◎最近本埠萃華金店曾在他校學業後又來敝校補習◎十二月三十日本校在教室內開成績展覽會歡迎各界參觀▲歲末優待十八班畢業考試前三名者發還學費

商務印書局營業摘要

六年度的壁上案上月份牌　批發零售

機械學及化學醫學數學汽車學參考書

◎承印　雋雅秀麗的名刺及賀年片仍沿例年末大減價

◎鑄售　各號鉛字及最流行的楷體鉛字外埠函訂發還從速

印製新式各界用的簿記還備有供參考的各式簿記書

治淋藥最新發明

「內歐治淋」効力極强

武藤宇佐美兩醫學博士推獎之最新藥新治淋（ネオヂリン）該所研究部乃以多年苦心研究之結果而完成之殺菌力最强急性慢性惡性之淋病消渴等服藥後在短時期則即能減退濃及痛必定歡喜

醫治効用

急性及慢性淋病消渴尿道炎膀胱加答兒攝護腺炎睪丸炎巴爾托魯氏腺炎腎盂炎由淋病而起之誘發諸症

服量用法

一回用一個一日三回內服（飯後一時間）丸原個吞下

由淋病而起之左之女子並發症以新藥アネナノル用之可也白帶下子宮內膜炎卵巢炎外膜炎周圍炎喇叭管炎頸管加答兒後碍症尿道炎膀胱炎實質炎腟炎等之急性慢性子宮病及體庠腟傷藥痛

五淋白濁內歐治淋

北滿總代理店　哈爾濱八站南馬路二號　日本實業株式會社　哈爾濱出張所　電話六九七三　二九二零　振替貯金哈爾濱一一二一番

各藥店均有　請三分郵票即奉呈試藥

兵庫縣細川株式會社山本回生堂製藥所

雙順成皮鞋店

道裏中國十二道街路北九號

工精料實價格低廉

德國醫學博士

莊結爾萬

道裡外國三道街六十三號

專治淋病皮膚花柳虛弱內科

接診時間　午後四時至七時

歡迎投稿

京奉冰上對抗大會
十八日已在京兒玉公園舉行

滿洲國冰上競技第二回新京，奉天，對抗速度大會，於十二月十八日午前十時起，在兒玉公園冰場而舉行。大會首先揭揚日滿兩國國旗，繼爲昨年度優勝奉天軍之優勝盃返還式，繼以關屋會長致詞，兩軍主將交驩。入場式終了，由十時二十分起，男子五百米競走，由兩軍選手間開始矣。

新京十七日國通電：新京奉天冰上速度競技會，於十八日午前十時，在兒玉公園滑冰場舉行，參加該項競技之奉天代表木谷監督以下男女十七名競技員，業乘十七日午後八時十五分到站之列車來京，預料兒玉公園滑冰場，屆時必有一番盛況云。

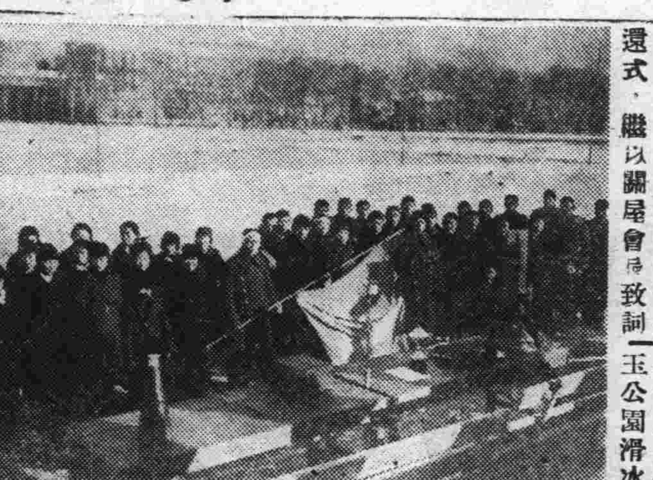

（寫眞：京奉對抗戰入場式，男子五百米競走）。

改良戲劇
節孝全
十七日已在京公演　成績良好允稱新的貢獻（一）

新京十七日國通訊　我國建國以來，不但軍政建設進展，社會文化與民衆娛樂事業，亦均逐步躍進。値此提倡新劇改良舊劇時期，國務院總務廳弘報處，曾集合舊劇家組織戲劇研究會，期根據建國精神，改良戲劇，以提倡民衆娛樂。最初之寫實唱「節孝全」，業經排練，於十七日午後十時，假新民戲院公演。該劇脚本係王福訓君所作，內容情節，詞句，莫不適合國情，激勵建國精神，乃一精采而甚有模範之劇本也。茲將該劇大意介紹如下：康德初年，有匪首吳良，進攻宜化縣，東鎮署長以兵力微弱，忠勇戰死，吳良將東鎮城圍困之際，遂將附近居住大學生孫某滿妻搶去，正置警務指導官率隊討伐，吳良不敵，將節婦送四北京，率衆退全歸境，時署長之子馬玉麟，痛惡父仇，來縣投效，縣長加其孝勇，遂行採用，適値節婦之夫，亦來縣求援，並與馬玉麟同去北京訪其妻兄，共同搜拿吳良，時吳匪在國境已被友軍擊潰，隱避北京與滿婦定計，欲陷節婦失節，事爲節婦舊僕趙勇所悉，遂去李宅，與馬等送信，共同夜入匪巢，救婦擒匪解回宜化縣長嘉該等之忠孝節義遂爲之奏請表彰焉。

又該劇共爲十三場，其目次如下：

第一場，匪首起意率衆攻鎮，識者勸之無效。

第二場，開縣警務會議得匪情報　指導官　率衆禦敵。

第三場，匪首攻鎮署長勸降不得中彈忠死。

第四場，節婦被搶送至北京指導官痛勸匪衆退至國境。

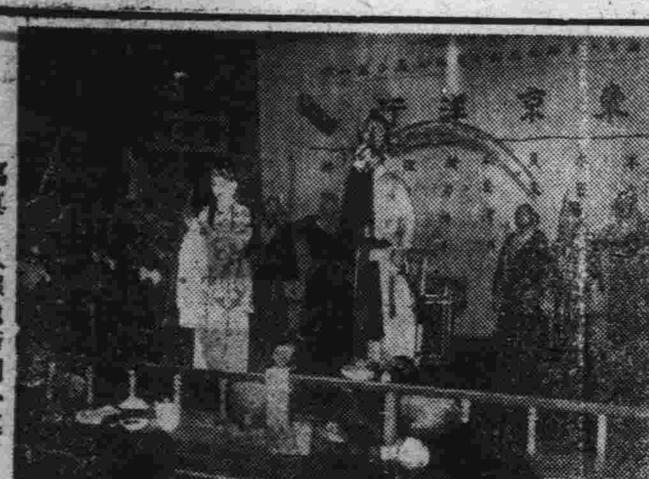

寫眞　上演之新劇一幕

戰爭文學
麥田裏的兵隊（三三）
火野葦平著　雪笠譯

朦着那邊一瞧，竟看見了堡子外的一棵大樹底下，站着一個步哨的黑影，刺刀只是凜凜的發光。呀，卻不由的想起來了故鄉。

五月九日

烏鴉吵吵的叫着，出到了外頭一看，天纔朦朧亮，兵隊都在那邊掛着飯盒，攏着火，雖然槍不響了，可是，却隱隱的聽見砲聲，湯凍了冰，吃着泡上茶水的飯，這個東西！吵鬧我連覺都沒睡着，兵隊手拿木棒打着毛驢子的屁股。

到麥地裏拉屎去，麥桿亭高，一蹲下甚麼也看不見了，我想誰也不能有，可是，烟捲頭的烟，竟從麥子裡搖々搖搖的起來，從那邊一條，這邊又一條，然後，在麥地裏完了事的都直楞楞的現出影子，話可有點太骯髒了，我一面注意怕踏了兵隊拉的屎走着，一面惦着自己所排泄的東西，幾乎都是混着血的紅屎，於是，心裏却很犯疑起來，我們從杭州灣敵前上陸以後，肚子怎麼的也沒怎麼的，

無師自成　學戲秘訣
張德爾述（續）

要知度曲，原以傳聲爲主，故須切字合聲，聯音成字，否則聲不清，則音不正，音不正，則字不眞，字不眞，則詞不達，而曲不佳矣，此定理也，學者故須知切音法，例如

水　直念　書委……　切音　書……委

更　直念　鷄英……　切音　鷄……英

從上例所言之『更』字照切音而念，無論延至若干時長，聽去宛然是『更』字，倘直念『更』字，則唱到後來，但聽見其爲鞥鞥哼哼之聲，使聆者知其爲『更』字，抑否『更』字，諺所謂『弄得莫明其妙』，其實因爲是種字音，都有複韻之故，如『水』字之韵是『午』與『尼』兩音聯合而成，而『午』字音是他的主要部分也。『更』字之韵，是『衣』與『鞥』兩音聯合而成，而『衣』字音是他的主要部分也。

演員文藝
發薪的前夜（一）
盧遜

眞的！十來塊錢在中上等的生活環境裏，尤其是在化慣了的友梅手中，眞不算得是錢，這够化的麼？十來塊，買雙鞋還得

片刻的沉默裡，S翻了一個身，面向着那面打了一個呵欠；對於他的饑荒不饑荒的話，麻有接着往下答言，無疑的S是在沉默裏睡去了。友梅也翻了翻倦乏的身子，腦再牢騷些什麼，只深深的吁了一聲長氣。

明天領到錢先還，點兒小舖的賬，除了好幾十元，一個月一個月的累積着，一個月一個月的往下支拖着也不成呵！以後再怎麼除？…從先怎變化那麼些！他在思慮着怎樣分配明天的到的薪水。

梅蘭芳大弟子
魏蓮芳出演奉天
譚富英即將離奉北來

最近北京旦角，出關者甚少，今已有奉天共益舞臺，約妥梅蘭芳弟子魏蓮芳同行，按魏伶曾來哈埠，今春始行返京，成績斐然可觀，此番到奉重遊，自能得意，且周瑞安與魏之『霸王別姬』，又當名馳一時矣。聞將再來哈埠，新京，返北京時當在夏歷年前也。

又譚富英，由大連去奉，出演中央大戲院，日日滿座，經營獲利頗佳，一再挽留，以陳少霖將抵奉埠，譚乃偕陳麗芳等決去哈埠出演，或再轉赴京一行。

滿映本年度
製作各片之內容〔六〕

岳玉梅有一個在專門學校讀書的弟弟，名字叫做正倫，姊弟從小就死掉了父母，玉梅爲了要使弟弟，成爲一個體面人物，當然得犧牲了自己的青春，而代替了母親的責任。她爲弟弟籌備學費，就作了王宅的家政婦。而從事於勞動，然而，不幸弟弟的在求學的中途，被病魔所纏，不得不入病院治療，這樣一來，弟弟的療養費，成了當前的問題，事實督促岳玉梅會向日夜在戀慕着她的主人，兩次借了二百五十塊錢，某夜她的主人，突然擁抱了玉梅，執拗由向她要求着女性所誇示於人的：岳玉梅羞怒的用手槍射擊了主人，終爲殺人未遂犯的罪名，加在她的身上。

隨檢舉的進展，馮檢察官發現了玉梅姊弟的身世，與自己和素蘭的遭遇相似。

×

妹妹素蘭，早就和會社員唐少樵訂了婚約，這也是爲了某事件的突發，同時又由於馮檢察官調查的結果，覺意外的判明了唐少樵等受有賄賂的暗幕，馮檢察官，這次對於自己親愛的妹妹的未婚夫，不得不施以法律的裁判了。

另一方面，岳玉梅就要公判，馮檢察官因爲要促使妹妹的知道事實的經過，特別要妹妹去傍聽岳玉梅的公判。

縱然那就是妹妹的未婚夫，爲了維護法律的正義，也就拋棄一切的私情，而實施唐少樵罪狀的檢察。

現代自動車學〔20〕
傅德寬著

44　油氣混合率——所謂油氣混合率即係在定之汽油，應混入若干空氣而能得到完全之燃燒是也，普通油氣混合之比例如下：

依重量　汽油1公斤　空氣16公斤。

依體積　汽油1升　空氣11·000升。

但混合氣之燃燒範圍，屬乎空氣爲汽油之八倍至十八倍，然其標準混合率即1：16=6·3％

若將汽油之質變爲氣體，則每69升空氣，需汽油一升，依混合氣熱能爲873卡路里，故每升氣體汽油之發熱量，則爲61·100卡路里也。

45，汽油使用之注意——汽油既自動車之必需品，當然不能少離，但因其引火點太低，往往易於押發，或發火，甚致影響及車體、建築物及人畜等以莫大之災害，故不可不留意焉。

經濟欄

奉省產業計畫完成
本年有顯著之實績（續）

產業部門

一，確保特需作物之生產

二，普通作物特用，並園藝作物之增產

三，伴隨增產計劃之諸設施

四，農家副業之獎勵與普及

畜產部門

一，確保主要畜類之生產

省種羊場，省種畜場及市縣種畜場之新設或擴充，指定種畜之保護

二，伴隨畜類增產之諸設施

改良種，優良種之普及，牧野之改良，加工業之指導獎勵

林產部門

一，省苗圃之內容擴充

二，令市縣苗圃，擴充得以給自市縣所要之苗木

水產部門

一，水產制度之整備

二，漁業之指導獎勵

漁港之修築，共同販賣所之開放，鹽，乾魚，製造之積極援助

拓政部門

爲移民之入殖起見，買收昌圖約七千町步，（每町約合一六畝）海龍約千町步，東豐約二百五十町步，已有東豐，自由移入二十戶。…完…

已如別報，自般觀之，収穫量較昨年度增加，但就耕種觀之，因天氣之理由，不能謂爲豐収，尚有相當不收之處，自五年計畫觀之，滿鐵之調查，略近計畫數量，我國調查，稍覺不足，但大體並無大的悲觀之結果，再就其前途觀之，於從來之農法，耕地之肥沃，有漸次低下之傾向，關於此實行適當之措置，必能達成所期之計畫目的云。

關於全滿高粱對華輸出
擬設輸出組合

奉天十八日發國通電：奉天省對於貿易統制法所限制之高粱包米等，因取允准向華北輸出之方針，凝急設全滿精白高粱對華輸出組合，（高粱精白工場）其組合員，似以開原，四平街，通遼，洮南，西安，大連，奉天，等處之該項糧商，截至十一月止，有工場設備，意在對華輸出精白高粱者，及前此一年，歇業籌畫重行開業者爲合格，省市商工公會，因此擬於七日開會，實行協議設立組合之具體方法云。

滿洲大豆輸歐數量
達百九萬基羅噸

大連十八日國通電：本年一月以降，至十月之滿洲大豆，向歐洲之數量，約達百五萬基羅噸，德國約六十一萬基羅。

本年農產收穫
大體順調

新京十八日發國通電：本年度農產物收穫預想，

批發物價指數
奉市十一月內

奉天十八日發國通：據十一月內中央銀行所調查，謂奉天市批發物價之指數，上月騰貴之後復跌至落，其總數爲一五三，三較上月之一五六，七實低百分之二，二較上年同期則仍居百分之二〇，九九之上位，其所調查之六十二種物品中，騰貴者十四種，低落者二十七種，無變動者二十二種，至低落之原因，則以特產雜穀之上市加增，及紡織品與屬等之商況不振云。

本埠錢糧行
十二月十九日

大豆

	最高	最低	下市
前場			
一月半	五四五	五三〇	五三〇
二月半	五三三	五三六	五三六
三月半	五六二	五四四	五四六
後場			
一月半	五三六	五三九	五三六
二月半	五四五	五三六	五四四
三月半	五五四	五四五	五五三

現糧

八區大路豆	五〇〇
八區四等豆	四八五
上號現豆	五〇七
五常二等豆	四九九

匯兌

天津大洋	一〇〇
煙台大洋	一〇〇
青島大洋	一〇〇
龍口大洋	一〇〇
黃縣大洋	一〇〇
掖縣大洋	一〇〇

中銀國外匯兌

上海	一〇〇
天津	一〇〇
中美滙兌	一六佛四五
日美滙兌	二七佛二八
日英滙兌	一志士二片士

大連鈔行

	前場	後場
現袋元豆	六五七	六六二
臘月末	六五三	六五七
一月末	六五八	六六一
二月末	六六二	六六九
三月末	六六八	六七二
四月末	六七五	六七九

天泰銀行廣告

無益的消費，可以節省，把節省的錢，存到銀行，不但能得到優厚的利息，還積成一筆將來有用的款子，

敝行之『特別往來存款』，利息很是優厚，如有富餘款項，無論多少，均可存入，又便利，又穩固。

營業科目　存款　放款　匯兌

特別往來存款利率日息百圓一分五厘

總行・道裏新城十三道街拐角　電話三七〇四　五二二六

支行・道外北五道街路西　電話一〇八七

新市商場　道裏新城大街南市場　電話二七一六番

皮棉大氅　西服協和服　最新型　1939

禦寒　俄式　黑皮靴　毡疙瘩

痔患無憂

余患痔漏多年因畏刀割未能治愈今承安大洲先生以敷藥十餘年老病脫然無累至深感謝特此登報俾同病者知所問津焉

道裡砲隊街泰西工廠經理李作舟啓

安大夫現寓道裏商舖街五號

哈爾濱汽車傳習所招生

新生募集　續招速成科四十名男女兼收

資格　國民學校畢業或有同等以上學力者

報名期　由康德五年十二月十八日至六年一月十二日止

試驗期　六年一月十三日午前十時（至本所）

試驗　口試　身體檢查

本所備有詳細簡章函索即寄（須附郵票二分）

校址　哈爾濱西馬家溝南教堂街八二號

冬季的運動

唯一的運動　莫若滑冰　際茲瑞雪飄飄　確是一般士女鍛練身體的大好機會　本店備有滑冰具　新穎齊全

福豐號百貨店

哈爾濱道裡新城大街九十七號　電話三七二七　五九一九

支店新京吉野町商埠大馬路　電話三・三七四〇

附有冰刀鞋樣本外埠函購郵政代金不加郵費

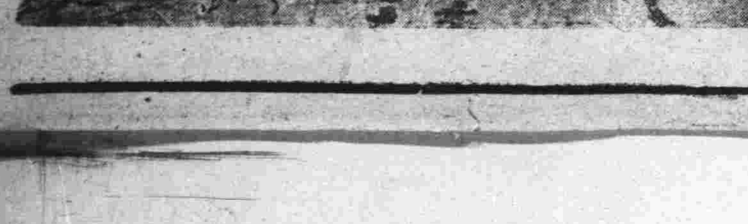

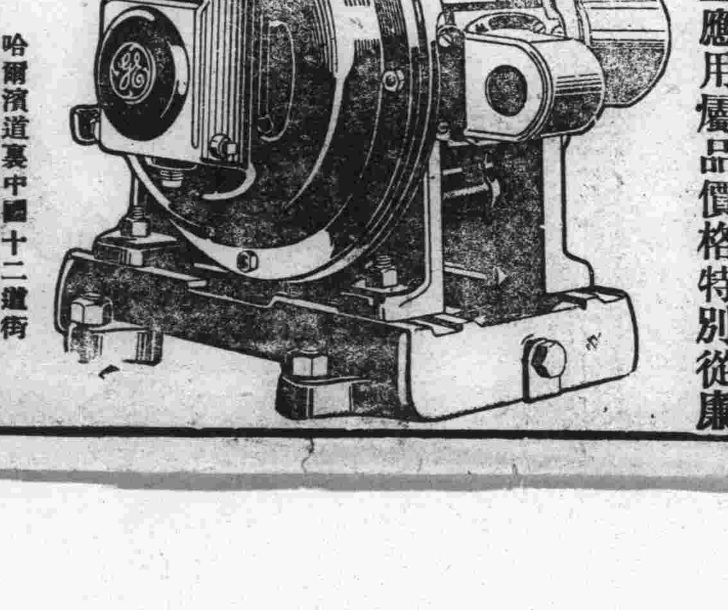

新到各種交流用電動機及發電機　馬力完全應用屬品價格特別從廉

東茂電氣商行

哈爾濱道裏中國十二道街　電話三〇八四

德國製造

梅濁尅星

特種梅濁尅星　滲透性特強　治療力特速

五淋白濁　一盒斷根

淋病非透膜殺菌不能斷根，幾乎盡人皆知，無待贅述！惟眞正具有透膜殺菌能力之藥物，舍德國「梅濁尅星」外，現在東西各國，尚無同等藥力之出品，此則爲病家所宜注意者也！

哈爾濱道外六道街　柯爾登洋行總經理

百代唱片
Pathe
廿一期
京劇
馬連良 蘇武牧羊 頭二段
管紹華 打棍出箱 頭二段
王玉蓉 福壽鏡 頭二段
章遏雲 棋盤山 三娘教子
大鼓
馬增芬 馬前潑水 頭二段
翟青山 藍橋會 頭二段
郭筱霞 勸妓女 頭二段
墜子
姚俊英 許仙遊湖 頭二段
歌舞曲
周璇 天涯歌女 四季歌
周璇 路明 春遊 採蓮謠
黎莉莉 英茵 如此繁華 鞦韆架子
袁美雲 花開花落 頭二段
龔秋霞 秋水伊人 思母
陳波兒 湖上悲歌 怨別離
音樂
小開門接夜深沉……柳青娘接八板
柳搖金……八岔接哭皇天
每張定價國幣一圓六角
思母 龔秋霞唱
望斷雲山，不見媽媽的慈顏。漏盡更殘，難耐錦衾寒。往日的歡樂，反印出眼前的孤單。夢魂無所依，空有淚闌干。幾時歸來呀，媽媽喲！幾時你會回到故鄉的家園？這籬邊的雛菊空階的落葉，依舊是當年的庭院。祇有你的女兒喲，已墜入絕望的深淵，祇有你被棄的女兒喲，在忍受無盡的摧殘。
新出品
天涯歌女 周璇唱
(一)天涯呀海角，覓呀覓知音，小妹妹唱歌郎奏琴，郎呀咱們倆是一條……心，噯呀噯喲郎呀咱們倆是一條……心。
(二)家山呀北望，淚呀淚霑襟，小妹妹想郎直到今，郎呀患難之交恩愛……深，噯呀噯喲郎呀患難之交恩愛……深。
(三)人生呀誰不，惜呀惜青春，小妹妹似線郎似針，郎呀穿在一起不離……分，噯呀噯喲郎呀穿在一起不離……分。
現貨已到 齊請至各大商店代理家試聽

日有田外相闡明 帝國對東亞根本方針

傳美允對華借款 但爲個人的商事交易

各省市民衆代表通電 請各國勿援助蔣政權

外蒙古軍內部 充滿反蘇空氣

英對意將有讓步 法亦將步其後塵

決與現地諸機關協力 實現東亞共同和平 谷公使對記者披瀝抱負談

協和會募集之 健全生活國民歌 入選者業經發表

德意即將承認中國新政權 英美法實際上亦不免承認

邀全世界文人參加 日本文化萬國大會

劉建緒軍務黃紹雄組自衞團

蘇俄援蔣積極化

英美對華援助計畫 傳說又盛

張作霖軼事（第五回）

勝業軼事

濱江日報

康德四年十一月一日

嘔吐嘔嗽 時氣感冒 紅雪梨膏 牛黃上清丸 德泰恒

注意 熊牌「水酒」

專門接骨 接骨療院

請要知去未來的命運 問鐵嘴張

痔漏化管靈丹

咳嗽靈藥 清金保肺丸

凡吾 科醫院

閻氏藥房

宣布 濱江 漫

十 醫師 和春姚 《專門》 皮膚科 外科 花柳科

燕生醫社 花柳病專科

光明堂診療所 專門花柳病科

減價八年市商店
各色布頭均減價一半 年末大賤賣
惠顧諸君請從速光臨
電話四〇一四番
道裏十二道街中國銀行西隣十七號

兒童的生活要求

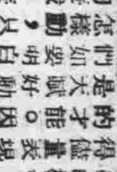

寫給小鎮（白）

「說是」

「談趣」

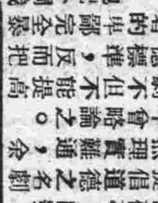

御碑亭

康德五年十二月二十日

協和貯金會規約

令各會遵照貯金規約

哈市十一月份 各煤製粉數量

六十四萬七千餘袋

康德六年度 哈市特別會計

鴉片麻藥收入預算概況

省市禁烟當局決定 明春在哈新建戒烟所

未落成前規戒烟所範圍擴大

錦州省水區災民 向阿城遷移千名

警察廳司法科 對輕罪犯人取保釋放

因新年即屆使得家庭團聚

正陽警察署 逮捕通匪嫌疑者

在小店內大量購買衣類

姐夫架唆小姨 不與丈夫同居

冉文卿具呈法院 請求判予同居

哈鐵道局 將舉行大拍賣

戲園觀劇 吃醋起鬨

床頭金盡恩情失 辱罵相加毆撻起

宋文彬控諸哈法院

外人夾 記僧談

△宗教團體 △市社會科將開會議

禁烟委會開會情形

遠東當舖

保遠東當舖 本當收當皮張器皿

地址：道外田地街

哈爾濱大小醫院

北京羊肉館

吃羊肉涮羊肉火鍋

松天醫社

(專治淋病)

尋人

旅客列車發着時間表

趙太祖出世

宋宮秘史

話笑

一刻字答覆

個

打油詩

北京張醉丐

封火爐方法

營養

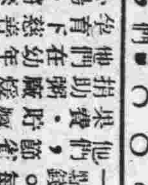

平安電影院

王老五

蔡楚生 編導

聯華公司最新巨片

大同電影院

紅樓春深

大人國

亞洲大戲院

小博士

村琦醫院

哈爾濱道外北四道街

內科、眼科、外科、耳鼻科、咽喉科、產婦科、皮膚花柳科、小兒科

花柳病專門醫師應診

淋病電氣滅菌機

孔氏醫院

特別大賤賣

木材公司

臺舞樂華

臺舞新

快樂來學

大光明

今日公演 王老五

蔡楚生最後一作

明天准演 胡蝶

四千金

胭脂淚

胡蝶主演

初戀

西遊記

海天情侶

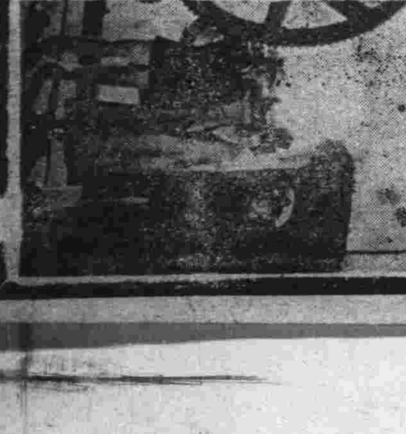

偉大新片 獨家公映